Anno 110 - Numero 140
Martedì 20 Giugno 1978

Torino - Via Marenco 32 - Centr. tel. 85681 - Selez. passante 6568 (**)
L. 200 (arretrati il doppio) - (Sped. abbonam. postale G. 1/70)

# STAMPA SERA

QUOTIDIANO D'INFORMAZIONI

Cerissa
di Charles Revson

La donna oggi.
Così sicura di sè da non temere
di mostrarsi vulnerabile.
Comunica con il mondo.

PROFUMI Servetti

## Domani contro

Haan, Rensenbrink, Krol, Rep

# L'Italia spia l'Olanda Forti, non fortissimi

TUTTI I SERVIZI DEI NOSTRI INVIATI NELLE PAGINE SPECIALI DELLO SPORT

## Continua la seduta della Corte al processo delle Br

# TORINO: SONO DENTRO DA OLTRE TRENTA ORE

**ULTIMA ORA** **Processo delle Br a Torino. Le porte della camera di consiglio sono sbarrate da ieri sera. Dentro, il presidente Barbaro e i giudici stanno riepilogando la vicenda giudiziaria che riguarda 46 imputati (i capi d'accusa sono quasi cento). La corte ha già trascorso oltre 30 ore nell'isolamento più assoluto. Il verdetto è previsto fra domani e giovedì.** **SERVIZIO DI ALESSANDRO RIGALDO A PAG. 6**

## IL PUNTO

di ENNIO CARETTO

L'ASPETTO più clamoroso del rapimento De Nora è che il disgraziato viaggiò chiuso in una cassa da morto per tutta l'Italia senza essere scoperto. Tornano subito alla mente altri strani sequestri e viaggi: di Aldo Moro, mosso almeno due volte dalle Br prima di essere assassinato; e della bella Giovanna Amati, protagonista di una *love story* con un bandito, trasportata in una 500 attraverso tre posti di blocco.

Vien da pensare che il metodo più sicuro di viaggiare indisturbati in un'Italia di treni in sciopero, aquile selvagge, strade intasate, sia quello di farsi rapire. Quanto sono inefficienti i pubblici trasporti o pericolosi quelli privati tanto sono rapidi, infatti, i mezzi dei sequestratori. Rarissimi ci sembrano i casi di delinquenti colti nell'atto di trasportare vittime.

E' difficile stabilire se ciò sia più merito dei rapitori che demerito delle forze dell'ordine. Indubbiamente, i primi dispongono di organizzazioni «finalizzate» e ansiose di arrivare presto e bene, mentre noi cittadini abbiamo a che fare con organismi burocratizzati e spesso trattati male. Le forze dell'ordine, inoltre, sono oberate di lavoro.

Tuttavia, qualche sistema per impedire questa mobilità dei sequestratori e dei sequestrati deve esserci. Abbiamo un tutore della legge ogni 165 persone, l'apparato ci costa 1300 miliardi all'anno. Con le nostre sorveglianze e collaborazione (segnalare movimenti sospetti, ecc.), con l'introduzione delle ultime tecniche antidelinquenziali, la situazione dovrebbe migliorare.

### STAMANE SULLA ALESSANDRIA – VOLTRI

## Quattro arsi vivi nell'auto

**ALESSANDRIA — Sciagura della strada stamane, poco prima delle sette, allo svincolo di Alessandria Sud dell'Autofiori, la Genova Voltri-Ovada-Alessandria che nei prossimi giorni dovrà proseguire sino a Casale-Santhià. Un'auto con quattro persone a bordo è stata tamponata violentemente da un autocarro, trascinata per alcuni metri, stritolata; quindi si è incendiata, andando praticamente distrutta. Le quattro persone a bordo sono tutte morte, probabilmente uccise prima dalle gravi lesioni riportate che dalle fiamme che hanno trasformato i loro corpi ammassi carbonizzati.**

**Sino a mezzogiorno non è stato possibile giungere alla loro identificazione, dovrebbero essere — ed usiamo il condizionale per le condizioni in cui sono i cabaveri — due uomini, una donna (che era finita fuori dall'auto, sotto le ruote del camion), ed un ragazzo. Viaggiavano su una «1100», targata MI F 54169: è l'unico dato delle vittime. L'autista dell'autotreno — un «Fiat 73» carico di ciclomotori della Piaggio — è illeso: si chiama Daniele Luppichini ed ha 26 anni; abita a Pontedera in via Vittorio Veneto. Interrogato nella tarda mattinata dal sostituto procuratore dottdor Parola è stato arrestato: le accuse sono di quadruplice omicidio colposo per aver proceduto a velocità non moderata malgrado l'approssimarsi di un incrocio e per non aver mantenuto dall'auto la distanza di sicurezza.**

**Franco Marchiaro**

# Presidente: nessuno esce allo scoperto

**ROMA — Oggi si riunisce la direzione dc: sarà una seduta lunga, interamente dedicata al problema del Quirinale. Mancano appena nove giorni alla convocazione delle Camere e alla prima votazione per l'elezione del presidente della Repubblica, ma sui nomi dei candidati vi è ancora molta incertezza. L'improvvisa svolta che ha portato alle dimissioni di Leone ha colto i partiti chiaramente impreparati; quindi — anche se il tempo stringe — si procede con cautela. I giochi sono appena incominciati, e in tutti vi è il timore di comprometterli. Dal vertice democristiano, dunque, oggi non uscirà un nome, e neppure un elenco di nomi; la direzione si limiterà, almeno ufficialmente, a nominare una delegazione incaricata di condurre le trattative con gli altri partiti.**

Della delegazione faranno parte Zaccagnini, Piccoli, Bartolomei, Galloni e Gaspari. Il loro compito sarà quello di sondare le altre forze politiche, quindi di proporre ai gruppi parlamentari il nome del candidato del partito. Spetterà poi ai gruppi parlamentari la designazione ufficiale. L'atto conclusivo non avverrà certo prima della prossima settimana (quindi alla vigilia della convocazione delle Camere), perché si vorranno attendere i risultati del *test* elettorale in programma domenica prossima in Friuli-Venezia Giulia ed in Valle d'Aosta. E non solo per questo. La cautela non è solo dei dc ma di tutti i partiti: per il momento siamo alle schermaglie, alle sortite di «assaggio» e nessuno sembra voler uscire per primo allo scoperto.

Oltre a nominare la delegazione «presidenziale», la direzione democristiana approverà anche un documento. Probabilmente sarà piuttosto generico, ma dovrebbe contenere l'affermazione di due punti. Punto primo: la dc punta ad un accordo per il Quirinale che esprima un'ampia maggioranza. Punto secondo: si respingono tutti i veti relativi all'elezione di un democristiano.

Il discorso sulla necessità di un accordo generale, di un'«*intesa fra tutte le forze costituzionali*» non è solo della dc, ma di tutti i partiti. La difficoltà sta nell'attuarlo. E lo dimostra la storia dei veti. Craxi ha detto chiaramente che la dc non può avere presidenza del Consiglio e presidenza della Repubblica: il Quirinale tocca ad un laico, in ossequio anche al principio dell'«alternanza». Questo non è forse un veto? Dicono i democristiani. E aggiungono: se accordo generale deve esserci, non si possono stabilire preclusioni nei confronti di uno dei *partners*. Di qui la volontà di ribadire il principio in un documento.

Il candidato in grado di mettere tutti d'accordo la dc ce l'avrebbe: Zaccagnini. Ma forse il suo nome è stato fatto troppo presto, e troppo presto si è detto che stava bene al pci. Così, fra i laici, è cominciato a serpeggiare il terrore di un super-compromesso storico. Di qui la controffensiva socialista, appoggiata dai socialdemocratici e anche dai liberali. Viviamo o non viviamo in un quadro politico di unità nazionale? Allora questa unità non può essere tutta sbilanciata da una parte. La dc, che non è partito di maggioranza assoluta, governa già da sola il Paese; ora vuole anche la presidenza della Repubblica, consolidando l'asse preferenziale che già la lega al pci.

Giovedì i socialisti riuniranno la direzione e con tutta probabilità ribadiranno la necessità di un candidato laico. O meglio, di un candidato socialista.

r. s.

### Ma sarebbe di interesse generale per la zona

# Sospesa la superstrada tra Roma e "Le Rughe,,

ROMA — *Le dimissioni di Leone da presidente della Repubblica provocate anche dalla campagna scandalistica sulla sua proprietà in località «Le Rughe» (nei pressi di Formello alla periferia Nord-Ovest di Roma) hanno suscitato allarme e preoccupazione tra gli abitanti di quella zona. Anche perché c'è stato uno stop — si dice provocato addirittura dal presidente del Consiglio Andreotti — alla costruzione di una superstrada, in gran parte già in atto, che dovrebbe snellire il traffico sulla via Cassia collegando direttamente Formello a Roma.*

*La superstrada, che si dice suggerita a suo tempo dalla famiglia Leone, secondo gli abitanti della località, rappresenta comunque una necessità urgente. Per cui il provvedimento punitivo come quello di cui si parla andrebbe a colpire interessi non particolaristici.*

*Nel frattempo Camilla Cederna, che con il suo libro «La carriera di un presidente» ha innescato la mina che ha portato alle dimissioni del presidente Leone, si appresta a scrivere un altro «j'accuse» e questa volta contro il presidente del Consiglio Andreotti. Questo è quanto traspare da una intervista concessa al quotidiano* Lotta continua. *La Cederna, oltre l'accenno ad Andreotti, ha allungato il tiro a Fanfani e a Cossiga. Ha detto nell'intervista, a proposito di quest'ultimo, che potrà rivelare importanti segreti sul caso Moro,* «quello che Cossiga sapeva, quello che ha taciuto, quello che in realtà lo ha spinto alle dimissioni».

### ROMA - Dalle 15 di ieri

# Casa Andreotti al buio (Br?)

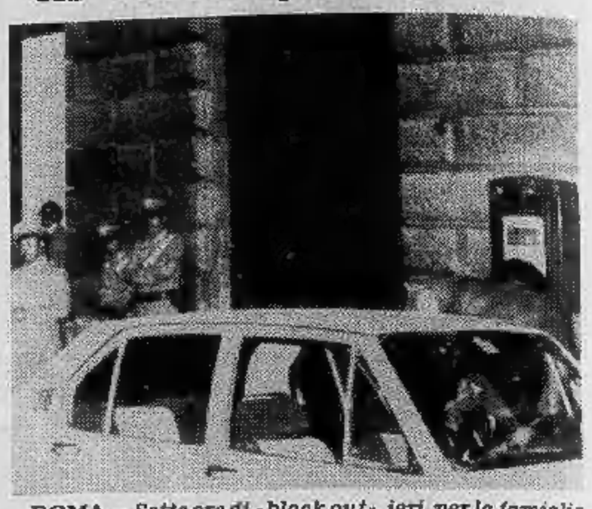

ROMA — *Sette ore di «black out», ieri, per la famiglia Andreotti e per gli altri inquilini del palazzo di Corso Vittorio Emanuele 326. Alle 15 di ieri, infatti, in seguito ad «un guasto» è mancata la corrente.*

*L'incidente ha provocato subito timori e ha fatto pensare a preparativi di attentato forse delle Brigate rosse nei confronti del presidente del Consiglio, Giulio Andreotti, o dei suoi congiunti. L'abitazione di corso Vittorio Emanuele è sorvegliata continuamente da forze dell'ordine, ma al minimo fatto strano affiora la paura di un pericolo.*

*Ieri sul posto, dopo la segnalazione del guasto, sono subito intervenuti i tecnici dell'Acea, i carabinieri, funzionari della Digos e i vigili del fuoco di Roma. Dopo sette ore di lavoro l'energia elettrica è stata ripristinata grazie ad un cavo provvisorio esterno impiantato dai tecnici dell'Acea.*

*Per quanto riguarda le indagini, pare che il «black out» sia di natura dolosa: i vigili del fuoco, in un condotto sotterraneo, hanno scoperto tre fori del diametro di circa 20 cm., non è esclusa l'ipotesi che gli spazi siano stati fatti per collocarvi ordigni esplosivi. I controlli sono comunque ripresi stamane e sono tuttora in corso. Nella tarda mattinata i tecnici non erano ancora riusciti a stabilire con certezza le cause del «guasto».*

### Scioperano i magistrati da domani

# Senza processi per due giorni?

ROMA — *Confermato lo sciopero di due giorni dei magistrati. Domani e giovedì la macchina della giustizia sarà paralizzata: aule dei tribunali deserte, uffici delle procure chiusi, istruttorie ferme.*

*L'agitazione è stata proclamata dall'Amm, l'associazione nazionale magistrati ed ha trovato concordi tutte le correnti, per cui si ritiene che l'adesione sarà massiccia. Alla Procura di Torino non si azzardano previsioni, ma si fa sapere che i giudici in sciopero* «non saranno sostituiti».

*I motivi della protesta sono principalmente di carattere economico (*«I nostri stipendi — *sostengono i giudici* — sono bloccati dal '72»*), anche se non mancano richieste per una riforma delle strutture giudiziarie e l'ampliamento degli organici.*

## IL TEMPO CHE FARÀ

**Tempo previsto:** sulle regioni settentrionali poco nuvoloso con graduale intensificazione della nuvolosità associata a precipitazioni anche temporalesche durante il pomeriggio e la sera. **Temperatura:** in lieve aumento i valori normali. **Venti:** deboli variabili. **Mari:** quasi calmi o poco mossi.

| In Italia | | | Nel mondo | | |
|---|---|---|---|---|---|
| Bolzano | + 10 | + 28 | Belgrado | + 14 | + 25 |
| Cagliari | + 16 | + 27 | Bruxelles | + 13 | + 24 |
| Catania | + 18 | + 29 | Buenos Aires | + 11 | + 15 |
| Genova | + 13 | + 24 | Londra | + 13 | + 21 |
| Milano | + 13 | + 24 | Madrid | + 10 | + 18 |
| Napoli | + 18 | + 31 | Mosca | + 10 | + 19 |
| Palermo | + 21 | + 24 | Oslo | + 13 | + 26 |
| Roma | + 17 | + 27 | Parigi | + 13 | + 20 |

**STAMPA SERA**
**Direttore responsabile** Ennio Caretto
Editrice **LA STAMPA S.p.A.**
**Presidente** Giovanni Giovannini
**Amministratore Delegato e Direttore Generale** Umberto Cuttica
**Consiglieri** Vittorino Chiusano, Carlo Messeroni, Cesare Romiti
**Sindaci** Alfonso Ferrero (pres.), Pierluigi Bertola, Secondino Riolfo
© 1978 Ed. LA STAMPA S.p.A.
**CERTIFICATO N. 3 DEL 22-12-1978**

**TEMPERATURE DI OGGI**

| | |
|---|---|
| massima | + 23 |
| minima | + 13,5 |
| media | + 15 |

Rilevazioni del **Servizio meteorologico dell'Aeronautica militare di Casella** alle ore 8: pressione a livello del mare 1016 mb; temp. + 15,9; umidità 80%. Cielo sereno. Temperatura massima + 22,6, minima + 12,3, media + 14,4.

### L'ultimo infortunio che ha abbreviato i giorni al Quirinale

# Su questa intervista di Leone il pci chiese le dimissioni

ROMA — La fantomatica «autointervista segreta» di Giovanni Leone sta per diventare uno dei documenti più diffusi e chiacchierati di tutta la vicenda delle dimissioni. Dopo essere finita, attraverso canali misteriosi, sul tavolo di Berlinguer (e quindi dopo aver provocato la reazione decisiva dei comunisti), adesso sarà pubblicata anche dall'*Espresso* in edicola domani.

Sembra che gli unici a non averla mai vista, a Roma, siano proprio i redattori dell'Ansa, l'agenzia che avrebbe dovuto diffonderla. Ma che cosa contiene questo documento all'apparenza così importante? Nulla o quasi. Con ogni probabilità è stata proprio questa «mancanza d'interessi» a convincere democristiani e comunisti che ogni difesa di Leone era ormai impossibile.

L'ex presidente, senza il pungolo di un vero intervistatore, ha fornito risposte che lasciano alibiti per la loro banalità. Sul comportamento dei figli, ad esempio, accusati di vivere (tra l'altro) come gli eredi di un monarca assoluto, con sprezzo per lo Stato e per la carica ricoperta dal padre, Leone diceva: «*Come genitore ho solo preteso che i ragazzi vivessero al Quirinale e non per conto loro. E questo ha accentuato il fatto che ogni loro atto, anche il più semplice, fosse sotto controllo*».

Sulle tasse non pagate Leonediceva: «*Da quando sono divenuto presidente, non percepisco introiti di natura professionale, e non essendo tassabile l'assegno di carica, ho dichiarato solo i redditi immobiliari, i diritti d'autore e, dal '74, il trattamento pensionistico di cui godo*».

Ma come ha fatto quindi a comprare la residenza delle «Rughe» (*n.d.r.*: splendida, valore, si dice, due miliardi)? «*Chi come me* — spiegava l'ex presidente — *oltre ad essere stato professore universitario per quarant'anni, ha svolto per lo stesso tempo la professione di avvocato, non è che arriva al Quirinale, come mi accadde nel '71, senza beni di fortuna*».

Sempre con lo stesso tono, Leone negava tutti gli scandali che gli sono attribuiti, dalla Lockheed alla «diplomazia parallela». Difendersi da simile accuse con una semplice intervista era, bisogna dirlo, oggettivamente impossibile. Ma si poteva, di sicuro, farla meglio.

r. s.

STAMPA SERA **RADIO LIBERA CERCA VOCI NUOVE**

Nome e cognome del concorrente _____

Nome della Radio da cui trasmette _____

Le segnalazioni possono essere inviate in una sola busta ed inviati alla Radio partecipante a all'U.P. Sviluppo "Stampa Sera", v. Marconi 32 10100 Torino

## DUE GIOVANI DONNE NELLA SCORTA DEL PRESIDENTE

# Gorilline per Carter

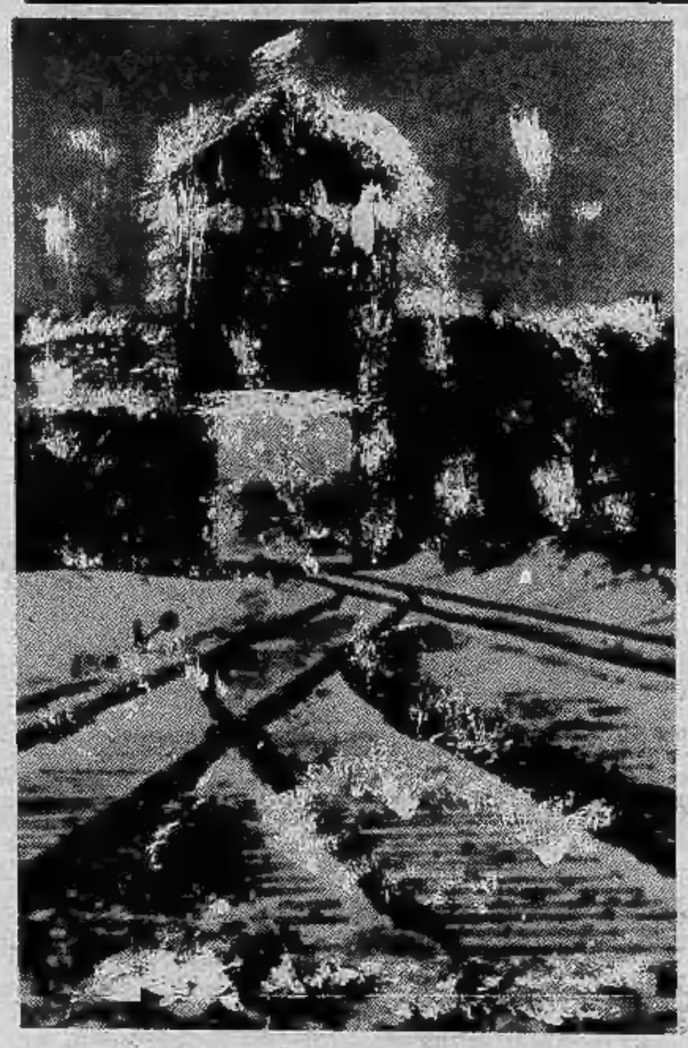

WASHINGTON — Il portavoce del servizio segreto — responsabile della sicurezza della Casa Bianca — ha annunciato che due donne entreranno a far parte delle unità incaricate specificamente di assicurare la protezione del presidente Jimmy Carter e del vicepresidente Walter Mondale.

Il servizio segreto comprende 1566 agenti, tra cui 20 donne, ma è la prima volta che delle donne faranno parte in permanenza dei distaccamenti che accompagnano il presidente e il vicepresidente nei loro viaggi.

Mary Anne Gordon, 28 anni, entrata nel Servizio segreto nel 1974, assumerà le sue funzioni nell'unità presidenziale il 2 luglio; Phyllis Shantz, 31 anni, una delle prime cinque donne ammesse nel servizio nel 1971, entrerà nell'unità incaricata della sicurezza di Mondale il 13 agosto.

La notizia non è da poco. E diciamo subito perché: i maschi si sentono menomati (un giornale ha scritto «*castrati*»), perciò bisogna attendersi un'altra ondata di polemiche, una *nouvelle vague* di saggi socio e fisiologici sulla donna e le professioni che le sono congeniali. Una cosa è certa: questa volta i sociologhi saranno più prudenti che nel passato, quando comparvero, in America e in Europa, le donne poliziotto adibite a multare le auto in sosta vietata.

Ora gli esperti riconoscono che non c'era proprio da allarmarsi per la stabilità dei *ménages* coniugali se la moglie girava per casa, prima o dopo il servizio, in tenuta marziale. Aggiungono, come se fosse una loro scoperta dovuta a lunghi studi, che non è la divisa che fa la donna ma la biancheria intima. Aggiungono ancora che il «contrasto» tra la fondina della rivoltella e le mutandine *osé* è quello che ci vuole per i rapporti coniugali!

I sociologi saranno, dunque, più cauti nelle loro previsioni, ma questa volta — bisogna constatarlo — la questione si mette in altri termini, che sono quelli dell'invidia professionale, delle beghe d'ufficio. Per fare un esempio è come se un impiegato con quindici anni di servizio si vedesse passare avanti nella carriera un neo-assunto. E dopo dieci anni di «*realizzazioni femministe*» bisogna ammettere che la donna, in fabbrica o in ufficio, è ancora considerata una neo-assunta.

La notizia, dicevamo, segna un'altra *escalation* della donna. Poiché è risaputo che negli Stati Uniti perseguono soprattutto l'efficienza nei servizi, sia pubblici che privati, bisogna dedurne che queste donne promosse «gorilline» siano perfettamente all'altezza del compito loro assegnato. In altre parole si dà per scontato che nelle prove di tiro rapido con pistola abbiano battuto diversi

colleghi maschi. Il che non sarebbe, come si suol dire, un disonore nella terra dei pionieri che vide numerose donne «pistolere» per necessità di conquista e di difesa. Il fatto è che anche nella lotta libera, anzi liberissima senza esclusione di colpi, queste neo-assunte devono aver dimostrato di saperci fare. Un «gorilla di Stato», messo a guardia di un presidente e del suo vice' deve sapere neutralizzare a cazzotti e a torsioni di braccia qualsiasi malintenzionato. Provate, ora, a immaginare un diverbio maschio-femmina in un qualsiasi centro di polizia americano: dalle praole si può passare ai fatti e l'uomo può cadere ai piedi della donna più svelta di lui nel mettere in pratica i «trucchi» del mestiere.

Qui sì che i *ménages* coniugali possono incrinarsi irrimediabilmente in seguito a un colpo di *karaté*. D'altra parte, i motivi per risolvere con la lotta giapponese le divergenze tra poliziotti e poliziotte permangono anche dopo i già accennati dieci anni di realizzazioni femministe. Dice Lucy Acerra, tenentessa nella polizia newyorchese: «*I maschi non amano le colleghe donne perché ritengono che esse sminuiscano la virilità della loro professione. Negli annali della polizia di New York non esistono prove che le donne non sappiano fare il loro dovere esattamente come, e in certi casi meglio, di un poliziotto. Ad esempio nel caso di una rissa in un bar la donna viene ascoltata più dell'uomo, perché i rissanti sanno che preferisce sfoderare subito la pistola e, se del caso, sparare piuttosto che mettersi in mezzo per dividere i facinorosi. Inoltre i "bulletti" di quartiere hanno più rispetto della donna poliziotto che del suo collega*».

A New York sono 530 le donne nella polizia. Erano 725 nel '73, ma poi c'è stata la crisi delle finanze comunali e, dovendo alleggerire anche questo settore, si è proceduto a licenziamenti che — sottolinea la donna tenente — hanno colpito soprattutto le poliziotte. Comandate spesso in pattuglia con i colleghi maschi, costoro — è sempre Lucy Acerra che parla — ne hanno approfittato per ingelosire le proprie mogli e indurle a manifestare contro le poliziotte. **n. s.**

# In Urss ci sono ancora prigionieri italiani?

**NEW YORK — Cinque romeni evasi da un campo di prigionia segretissimo in Unione Sovietica potrebbero fare i nomi di centinaia di stranieri, tra cui degli italiani, ancora detenuti in Urss dall'epoca della 2ª guerra mondiale.**

**Lo afferma un poliziotto privato americano, Ted Grevers, il quale ha rivolto un appello al presidente romeno Ceausescu perché consenta ai fuggiaschi di deporre davanti a una commissione parlamentare in Usa.**

**Secondo Grevers, i romeni riuscirono a fuggire dal campo speciale, situato nella Russia asiatica, approfittando della confusione provocata da una piena improvvisa. Erano in sei. Uno morì durante la fuga che si protrasse per ben settemila chilometri. I cinque superstiti raggiunsero la Romania nel giugno 1975.**

**Avevano con sé, dice Grevers, una lista coi nomi di centinaia di stranieri conosciuti durante la prigionia. La maggior parte sono ufficiali tedeschi catturati durante la 2ª guerra mondiale, ma vi sono anche cittadini italiani, olandesi, belgi, francesi, spagnoli, inglesi, austriaci, giapponesi e americani.**

**Grevers intende recarsi in Romania la settimana prossima per chiedere di essere ricevuto personalmente da Ceausescu. Quanto ai fuggiaschi, dice che vorrebbe vedere in particolare Gheorghe Risoiu, di Pitesti, che pare si trovi agli arresti domiciliari in una località imprecisata.**

**Risoiu visse quasi trent'anni di prigionia. Era stato presumibilmente catturato mentre combatteva a fianco delle truppe di occupazione tedesche. Grevers ha detto di essere al corrente dell'avventura di Risoiu e degli altri da quasi tre anni, ma le autorità romene hanno messo in guardia l'ex prigioniero dal parlare delle sue esperienze.**

## PARAPSICOLOGIA

di *Laura Bergagna*

# L'inventore della telepatia

Prima di riferire ciò che Frederick William Henry Myers, insigne grecista inglese, ha fatto dopo «morto» per dimostrare in modo originale e inconfutabile la sua sopravvivenza, è necessario qualche informazione sulla sua vita e sulla sua opera. Egli fu tra i primi intellettuali che quando, di rimbalzo dagli Stati Uniti, l'interesse per la parapsicologia esplose anche in Inghilterra, si dedicarono con passione e rigore scientifico allo studio dei fenomeni extrasensoriale: fu lui, tra l'altro, a coniare il termine di «telepatia» per definire le comunicazioni tra mente e mente. Da notare che di questo gruppo di studiosi facevano parte il grande naturalista Alfred Russel Wallace (convinto spiritista), l'astronomo Johann Carl Friederich Zöllner e il fisico William Fletcher Barret.

Nel 1882 Myers fondò insieme ad altri uomini di cultura la famosa Società per la Ricerca Psichica di Londra, a cui avrebbero poi aderito fino ad oggi grandi scienziati tra i quali tre Premi Nobel. Ancora oggi, l'SPR è uno degli istituti più prestigiosi per la ricerca parapsicologica.

Ma la sua opera più importante è un trattato, pubblicato postumo nel 1903, dal titolo: «La personalità umana e la sua sopravvivenza alla morte corporea», che rappresenta uno dei più interessanti tentativi di spiegare in termini moderni il mistero dell'uomo, della vita e della morte. E poiché è oggi molto difficile reperire questo libro, ne riassumiamo qui nel modo più succinto il contenuto perché lo riteniamo molto convincente.

Myers paragona la mente umana allo spettro delle onde luminose: l'io cosciente è la parte visibile, ma al di qua e al di là vi sono campi illimitati di attività inconscie, allo stesso modo che l'infrarosso e l'ultravioletto si estendono illimitatamente ai due estremi dello spettro dei sette colori visibili al nostro occhio.

Da un lato, corrispondente all'ultrarosso, risiedono — sempre secondo la teoria dei Myers — le funzioni organiche inconscie, dall'altro lato, corrispondente all'ultravioletto, risiedono le funzioni psichiche più elevate come l'intuizione, il genio e tutte le attività paranormali che Myers riteneva non già avanzi di facoltà estinte, ma qualità della psiche in via di sviluppo di pari passo con l'evoluzione dell'uomo.

Sia le facoltà *subliminali* (cioè subconscie) che quelle *sopraliminali* (cioè superconscie), essendo attività diverse ma inseparabili di un unico *Grande Io*, possono sussustere indipendentemente dal corpo e sopravvivergli, dato che non derivano dal corpo, ma viceversa è il corpo che viene prodotto da esse.

In questo modo Myers creava una teoria della sopravvivenza basata sulla scoperta dell'inconscio nello stesso tempo che Freud fondava sull'inconscio la sua teoria psicanalitica. La teoria di Freud doveva avere nel mezzo secolo seguente maggior fortuna, dato che occupandosi soltanto del *subconscio* non disturbava troppo il positivismo imperante in tutti i campi della scienza e del pensiero. Ma oggi che la parapsicologia, pur ancora combattuta dalle più retrive frangie accademiche, sta conquistando gli studiosi più aperti e moderni che la riconoscono come la più grande avventura scientifica e filosofica del nostro tempo, anche Myers viene riscoperto e rivalutato per la sua geniale teoria.

Myers muore nel 1901. Alcuni anni dopo... Ma delle cose incredibili che accaddero sotto la sua postuma regia narreremo un'altra volta.


ROMANZI

Marcel Proust
I 'Indifferente
«Supercoralli», L. 3000

Robert Walser
L'assistente
«Nuovi Coralli», L. 3800

Alberto Savinio
Tragedia dell'Infanzia
«Supercoralli», L. 4000

Leonardo Sciascia
Candido
«Nuovi Coralli», L. 2800

Natalia Ginzburg
Famiglia
«Supercoralli», L. 3000

Gianni Rodari
C'era due volte il barone Lamberto
«Gli struzzi», L. 2000

Carmelo Samonà
Fratelli
«Supercoralli», L. 3000

Paolo Volponi
Il pianeta irritabile
«Supercoralli», L. 4000

Manuel Puig
Il bacio della donna ragno
«Supercoralli», L. 5000

Richard Wright
Fame americana
«Supercoralli», L. 4000

EINAUDI

*Concorso di impiegato alla Camera*

# Per 24 posti 13 mila candidati

ROMA — I lavori di Montecitorio resteranno parzialmente sospesi dalla fine di questa settimana e cioè nei giorni di venerdì, sabato e lunedì per consentire l'esame preliminare di un concorso per 24 posti di applicato di concetto alle dipendenze della Camera. I concorrenti sono 13 mila circa. L'esame preliminare consiste nelle risposte ad alcuni quiz sulla Costituzione e sul Parlamento. Successivamente dopo una prima selezione, si avranno gli esami scritti e, per gli ammessi, gli orali.

La prima selezione doveva svolgersi il mese scorso, ma fu poi rinviata: da qui la necessità di tenere la preselezione a fine settimana, prima della seduta comune per l'elezione del presidente della Repubblica. Un ulteriore rinvio avrebbe portato probabilmente a procrastinare l'esame a dopo le ferie estive con notevole disagio sia per i concorrenti sia per gli uffici della Camera che, in alcuni settori, sono carenti di personale.

# Neonato sbranato da due cani

NEW YORK — Un neonato, Stephen Gatta, è stato ucciso a morsi dai due cani siberiani dei genitori mentre dormiva nella culla. La tragedia è accaduta in un'abitazione di Long Island.

I due cani — Toscha e Tojak — si sono avvicinati alla culla mentre i padroni erano in cucina a preparare il pranzo ed hanno aggredito il piccolo con morsi alle gambe e all'addome.

**All'ospedale di Pordenone sono tutti "obiettori,,**

# HA ABORTITO LA DONNA CON 11 FIGLI FATTO VENIRE DA FUORI IL MEDICO

PORDENONE — *La donna incinta da 88 giorni e già madre di undici figli ha potuto interrompere la gravidanza, come lei ha richiesto secondo la legge, stamane nella tarda mattinata all'ospedale di Pordenone. La direzione ha dovuto far venire un medico da fuori per l'intervento, poiché il primario del reparto ginecologico — e con lui tutti i suoi collaboratori — si era dichiarato «obiettore» e non aveva voluto praticare l'aborto.*

*L'intervento era urgente: tra un paio di giorni sarebbe stato superato il limite dei 90 giorni, previsto dalla legge, oltre il quale è concesso solo l'aborto terapeutico. Il caso è stato risolto, come già detto, con un medico mandato dalla Regione. Ma vale la pena ricordare la vicenda. Una settimana fa, la donna, 42 anni, si presentò al suo medico condotto che ha steso un certificato per l'accertamento della gravidanza; giovedì all'ospedale le condizioni sono state confermate, ma il primario prof. Bartolomei faceva subito presente che né lui né gli altri medici in servizio nel reparto erano disposti ad effettuare l'intervento. La donna lasciava l'ospedale ma vi ritornava alcune ore dopo accompagnata da consulenti dell'Aied: era ricoverata con diagnosi «aborto legale». Si cercava invano il medico del reparto che era in ferie, per sapere se era disposto ad attuare l'aborto, e quindi si spedivano telegrammi all'Assessorato regionale della Sanità e ad altri ospedali, per ricercare un medico non obiettore.*

*L'urgenza veniva fatta presente ad un gruppo di donne dell'Mld, dell'Udi e dei collettivi femministi che hanno avuto un incontro con il presidente dell'ospedale. «Questa donna — si legge in un documento delle femministe — rischia di non poter abortire con gravi conseguenze per la sua salute». Una petizione in questo senso era stata consegnata al ministro della Sanità, on. Tina Anselmi, avvicinata in occasione di una sua visita a Sacile.*

*Non si conosce il nome della donna, si sa solo che abita in un paese del circondario Pordenonese; deve curare 11 figli, è ammalata e non può averne altri.*

**Il provvedimento è della Consob**

# Sospese le quotazioni delle azioni Nebiolo

*La Consob (Commissione nazionale per le società e le Borse) ha sospeso, a partire da oggi, la quotazione del titolo Nebiolo. Il provvedimento è stato adottato in seguito alla decisione, presa ieri dai Comitati direttivi delle Borse di Milano e Torino, di non rilevare alcun prezzo per questa azione.*

*Il fatto è piuttosto singolare perché il caso Nebiolo è scoppiato più di un mese fa quando la società ha annunciato, per coprire le perdite, l'azzeramento del capitale e la sua successiva ricostituzione. Questa è stata approvata dall'assemblea degli azionisti la settimana scorsa. Ma — questo è il motivo delle decisioni adottate per il titolo — la ricostituzione del capitale sembra assicurata, per ora, solo dalla Fidis, finanziaria del gruppo Fiat, che fino a ieri ne possedeva circa il 56 per cento.*

# OGGI IN BORSA

in rialzo
stabile
in ribasso

## LE AZIONI A TORINO

| | 19-6 | 20-6 |
|---|---|---|
| **ALIMENTARI** | | |
| Alivar | 1200 | 1200 |
| Eridania | 1515 | 1460 |
| Florio | 415 | 430 |
| Unidal | 5 | — |
| Romana Zuccheri | 170 | 170 |
| Venchi Unica | — | — |
| **BANCARIE** | | |
| Banco Roma | 7000 | 7000 |
| Comit | 8970 | 8970 |
| Credito It. | 1320 | 1320 |
| Interbanca priv. | 10000 | 9900 |
| Mediobanca | 33050 | 33.050 |
| **CEMENTI - CERAMICHE** | | |
| Ceramica Pozzi | 82 | 82 |
| Eternit | 570 | 570 |
| Eternit pref. | 850 | 850 |
| Ifil | 1915 | 1915 |
| Unicem | 3320 | 3320 |
| **CHIMICI IDROCAR. GOMMA** | | |
| ANIC | 94 50 | 94 50 |
| Italgas | 685 | 682 |
| Liquigas | 51 | 51 |
| Liquigas priv. | 55 | 55 |
| Mira Lanza | 14000 | 14.000 |
| Montedison | 147 | — |
| Monted. Gemina | — | — |
| Paramatti | 870 | 885 |
| Pierrel | 300 | 330 |
| Rumianca | 1015 | 1015 |
| SAFFA | 3400 | 3400 |
| SAIAG | 1405 | 1405 |
| Schlapparelli | 575 | 575 |
| **COMMERCIALI** | | |
| Rinascente | 41 | 41 |
| » priv. | 30 50 | 30 50 |
| Silos Genova | 1630 | 1630 |
| **IMMOBILIARI** | | |
| Beni Imm. It. | 315 | 315 |
| Beni Imm. It. priv. | 165 | 165 |
| Beni Stabili | 1830 | 1830 |
| Cond. Acqua Roma | 670 | 670 |
| Generale Imm. | 74 | 74 |
| Imm. Agr. Vittoria | 4600 | 4600 |
| Isvim | 1920 | 1920 |
| Risanamento | 2875 | 2900 |
| **ASSICURATIVE** | | |
| Ass. Milano | 6010 | 6010 |
| » » priv. | 2950 | 2950 |
| Latina | 730 | 730 |
| Latina priv. | 360 | 360 |
| Generali | 37900 | 38000 |
| RAS | 55300 | 55300 |
| S.A.I. | 4750 | 4750 |
| Toro Ass. | 5800 | 5800 |
| Toro Ass. priv. | 3000 | 3000 |
| **COMUNICAZIONI** | | |
| Alitalia priv. | 900 | 1075 |
| Autostrada To-Mi | 820 | 810 |
| Fer. Co. | 214 | 203 |
| Italcable | 2350 | 2350 |
| N.A.I. | 510 | 535 |
| SIP | 1212 | 1218 |
| Torino-Nord | 128 50 | 129 50 |
| **FINANZIARIE** | | |
| Bastogi | 453 | 453 |
| Finsider | 98 | 102 |
| GIM | 1800 | 1800 |
| IFI priv. | 2200 | 2230 |
| Ifil | 3800 | 3850 |
| Invest | 1335 | 1335 |
| La Centrale | 3660 | 3660 |
| Mittel | 920 | 920 |
| Piemonte Finanz. | 1710 | 1710 |
| Pirelli & C. | 2000 | 2000 |
| Pirelli S.p.A. | 960 | 960 |
| S.A.R.O.M. fin. | 830 | 830 |
| S.I.F.A. | 550 | 550 |
| S.M.E. | 405 | 465 |
| STET | 1672 | 1672 |
| **ELETTROTEC.** | | |
| M. Marelli priv. | 460 | 485 |
| Marelli & C. | 290 | 290 |
| Pan Electric | — | — |
| **MECC. AUTOMOB.** | | |
| FIAT * | 1800 | — |
| » priv. * | 1509 | — |
| Castagnetti | 1120 | 1120 |
| Ghiardini | 3415 | 3415 |
| Grazlano & C. | 1220 | 1215 |
| Nebiolo | 270 | — |
| Olivetti | 1030 | 1037 |
| » priv. | 985 | 985 |
| Westinghouse | 7600 | 7600 |
| **MINERARIE METALL.** | | |
| Dalmine | 256 | 268 |
| Fornara & C. | 370 | 370 |
| Italsider | 182 | 205 |
| Metalli | 1980 | 2000 |
| Talco & Grafite | 22400 | 22400 |
| Terni | 85 | 85 |
| **CARTARIE - EDITOR** | | |
| Burgo ord. | 6150 | 6150 |
| » priv. | 4150 | 4150 |
| Cartiera Italiana | 220 | 225 |
| **TESSILI** | | |
| Cot. Cantoni | 3250 | 3250 |
| Fisac | 1085 | 1085 |
| Borgosesia S.p.A. | 1730 | 1730 |
| Borgosesia Risp. | 1980 | 1980 |
| Montedison Fibre | 96 | 96 |
| » » pr. | 175 | 175 |
| Viscosa | 717 | 735 |
| » priv. | 470 | 475 |
| **DIVERSI** | | |
| Acque pot. TO | 585 | 600 |
| Ciga | 950 | 950 |
| CIR | 6620 | 6735 |
| Pacchetti | 32 | 37 |
| **OBBL. CONV. A TERMINE** | | |
| B.U. 73/83 7% | 66 70 | 66 70 |
| G.I.M. 73-78 7% | 69 30 | 69 30 |
| Pirelli 68/84 5% | 70 | 74 |
| Med. Fingest 7% | 94 | 94 |
| Med. C. Erba 7% | 69 50 | 69 50 |
| » Viscosa 7% | 77 | 77 |
| Med. S. Spirito 7% | 84 50 | 84 50 |
| Med. Montefibre 7% | 71 | 71 |
| Metalli 67 6% | 73 30 | 73 30 |
| Liquigas 7½ '70 | 52 50 | 52 50 |
| » » '71 | 52 80 | 52 80 |
| » » '72 | 52 | 52 |
| » 7% '73 | 49 20 | 49 20 |
| Iri Stet 7 % | 80 30 | 80 30 |

* Titoli a contrattazione continua: ultimo prezzo.

## REDDITO FISSO A TORINO

| | 19-6 | 20-6 |
|---|---|---|
| **VALORI DI STATO** | | |
| Rendita 5% | 71 90 | 71 90 |
| Redimibile 3½% | — | — |
| Ricostruz. 3½% | 93 | 93 |
| » 5% | 96 50 | 96 50 |
| Pr. R. 3% Trieste | 93 | 93 |
| Rif. Fond. 5% | — | — |
| Pr. R. 5% Tr. '54 | 94 40 | 94 40 |
| Pr. Ed. Sc. 5½ '67 | 87 | 87 50 |
| » » '68 | 78 60 | 78 60 |
| » » '69 | 76 | 76 |
| » 6% '70 | 79 50 | 80 50 |
| » » '71 | 80 | 80 |
| » » '72 | 79 | 79 |
| » 9% '75 | 89 | 89 |
| » » '76 | — | — |
| B.T.N. 5% '77 | — | — |
| » » '78 | 97 40 | 97 40 |
| » 5½% '79 | 91 60 | 91 60 |
| » » '80 | 80 50 | 80 50 |
| » » '82 | — | — |
| B.T.O. 7% '78 | 97 90 | 97 75 |
| » 9% '79 | 96 85 | 96 25 |
| » » '79 II | 94 90 | 94 90 |
| » » '80 | 94 80 | 94 80 |
| **OBBLIGAZIONI** | | |
| ENEL 6% '65 I | 80 30 | 80 60 |
| » » '65 II | 80 40 | 80 40 |
| » » '66 I | 78 30 | 78 50 |
| » » '66 II | 77 60 | 77 90 |
| » » '67 | 75 90 | 75 90 |
| » » '68 I | 74 15 | 74 25 |
| » » '68 II | 72 30 | 72 30 |
| » » '69 I | 72 10 | 72 10 |
| » » '69 II | 70 80 | 71 |
| » 7% '70 | 85 90 | 85 90 |
| » » '71 | 84 50 | 84 50 |
| » » '72 I | 80 80 | 81 20 |
| » » '72 II | 70 275 | 70 275 |
| » » '73 | 69 90 | 69 90 |
| » » '74 ind. | 120 50 | 120 50 |
| » 10% '75 | 94 20 | 94 30 |
| » Europa 6% | 93 70 | 93 70 |
| IRI 6% '64 | 87 70 | 87 70 |
| » » '65 | 85 | 85 |
| » Alfa 7% '70 | 75 60 | 75 60 |
| Satap 5½% '65 | 53 | 53 |
| » » '67 | 48 | 48 |
| Autostrade 6% '68 I | 73 30 | 73 30 |
| » » '68 II | 77 95 | 77 95 |
| » » '69 | 71 | 71 |
| » 7% '71 | 80 90 | 80 90 |
| » » '72 | 77 50 | 77 50 |
| » » '73 | 71 90 | 71 90 |
| OO.PP. 5% | 62 20 | 62 20 |
| » 5½% | 62 20 | 62 20 |
| » 6% | 61 40 | 61 40 |
| » 7% | 63 10 | 63 175 |
| » '74 8% | 64 40 | 64 |
| » '75 8% | 63 60 | 63 60 |
| » I.St. 7% I° | 72 65 | 72 65 |
| » » » 2° | 72 30 | 72 30 |
| » » » 3° | 71 575 | 71 575 |
| » » » 4° | 70 60 | 70 60 |
| » » » 5° | 70 40 | 70 40 |
| » » » 6° | 70 | 70 |
| » » » 7° | 70 | 70 |
| » » » 8° | 69 40 | 69 40 |
| GO.PP. I.ST. 9% 9° | 81 | 81 |
| » Anas 6% '66 | 60 90 | 60 90 |
| » » 7% '72 | 63 20 | 63 20 |
| » Aut. 6% 1° | 62 10 | 61 70 |
| » » 7% 1° | 64 70 | 64 90 |
| » » » 2° | 63 65 | 63 90 |
| FF.SS. 6% '65 I | 82 10 | 82 30 |
| » » '65 II | 78 | 78 20 |
| » » '66 I | 78 10 | 78 10 |
| » » '66 II | 76 75 | 76 90 |
| » » '67 | 76 40 | 76 45 |
| » » '69 I | 71 80 | 72 |
| » » '69 II | 79 90 | 79 90 |
| » » '70 | 66 | 66 |
| » 7% '71 | 71 80 | 71 80 |
| » » '72 I | 71 80 | 71 80 |
| » » '72 II | 70 30 | 70 30 |
| A.F.S. 6% '67 | 76 60 | 76 90 |
| » » '68 | 72 60 | 72 80 |
| » » '69 | 70 70 | 70 70 |
| » 7% '70 | 72 60 | 72 60 |
| » » '71 | 79 40 | 79 40 |
| » » '72 I | 79 80 | 79 80 |
| » » '73 | 77 30 | 77 30 |
| » 8% '74 | 89 50 | 89 50 |
| » 8% '75 | 92 30 | 92 30 |
| P.Verde 6% Sp. 1° | 82 70 | 82 70 |
| » » » 2° | 80 80 | 80 80 |
| » » » 3° | 79 50 | 79 50 |
| » » » 4° | 77 | 77 |
| » » » 5° | 76 80 | 76 80 |
| » » » 6° | 75 | 75 |
| » » » 7° | 73 65 | 73 65 |
| » » » 8° | 71 80 | 71 80 |
| » 7% I | 74 20 | 74 20 |
| » » II | 72 30 | 72 30 |
| Telpu vent. 5½% | 92 | 92 |
| » » 6% | 76 025 | 76 025 |
| » » 7% 1° | 72 80 | 72 80 |
| » » » 2° | 69 | 69 |
| » » » 3° | 66 80 | 66 80 |
| » » » 4° | 67 | 67 |
| » » » 5° | 69 30 | 69 30 |
| » » » 6° | 69 | 69 |
| IMI 7% XXVIII | 77 | 77 |
| » » XXIX | 76 | 76 20 |
| » » XXX | 97 | 97 |
| » » XXXI | 94 95 | 94 95 |
| » » XXXII | 86 50 | 87 |
| » » XXXIII | 75 30 | 75 50 |
| » » XXXIII op. | 97 | 97 |
| » » XXXIV | 73 20 | 73 20 |
| » » XXXV | 76 50 | 76 50 |
| » » XXXVIII | 69 40 | 69 40 |
| » » XXXIX | 72 20 | 72 20 |
| » » XL | 93 50 | 93 50 |
| IMI XLI 8% | 73 40 | 73 40 |
| » XLII 8% | 70 40 | 70 40 |
| » XLIII 8% | 84 70 | 84 70 |
| » XLIV 8% | — | — |
| » XLV 8% | 82 60 | 82 60 |
| » s.s. '64 I.V. | 85 10 | 85 30 |
| Eni Sud 6% '64 9° | 96 70 | 96 70 |
| Fiat 5½% '60 | 92 | 91 |
| Olivetti 7% '58 | — | — |
| Olivet. 6½% '59 | 95 50 | 95 50 |
| » 5½% '62 1° | 86 50 | 86 50 |
| » 5½% '62 2° | 91 80 | 91 20 |
| It. Gas 5½% '61 | 85 20 | 84 50 |
| Rumianca 5½% '60 | — | — |
| » » '62 | 86 40 | 86 40 |
| Viberti 7% '59 I | 94 | 94 |
| » » » II | 94 | 94 |
| Fornara 7% '56 | — | — |
| RIV 5½% | 69 30 | 69 30 |
| Lancia 5½% '60 | 93 | 93 |
| » » '62 | 91 | 91 |
| Fergat 8% | — | — |
| Torino-Savona 5½ | 87 | 87 50 |
| Tr.G.S.Bern. 5½ | 85 | 86 |
| Cart. It. 5½ '62 | 76 20 | 76 20 |
| Isvelm. 6% '64 9° | 95 95 | 95 70 |
| » » » 10° | 93 95 | 93 95 |
| » » '65 11° | 90 85 | 91 20 |
| » » '66 12° | 89 80 | 89 80 |
| » » '67 13° | 87 05 | 87 05 |
| » » » 14° | 85 80 | 85 80 |
| » » '68 15° | 85 50 | 85 50 |
| » » '69 16° | 83 90 | 83 80 |
| » 7% '70 17° | 81 80 | 81 80 |
| » » '71 18° | 79 50 | 79 50 |
| » » » 19° | 79 60 | 79 95 |
| » » » 20° | 77 20 | 77 80 |
| » » » 21° | 76 | 75 50 |
| » 9% » 22° | 89 80 | 89 80 |
| Torino 6% '52 | 81 25 | 81 25 |
| » Acm 5½ '60 | 77 | 77 |
| » » » '62 | 76 50 | 76 90 |
| S. Paolo 5% | 85 | 85 |
| » 6% conv. | 70 10 | 70 10 |
| » 6% | 67 55 | 67 55 |
| » O.P. 6% conv. | 65 80 | 65 80 |
| » » 6% | 65 80 | 65 80 |
| Credito Fond. 5% | 80 | 80 |
| C.I.S. 7% '70 | 84 75 | 84 75 |
| » » '71 1° | 80 50 | 80 50 |
| » » » 2° | 80 40 | 80 40 |
| » » '72 | 79 10 | 79 10 |
| » » '73 | 74 | 74 |
| C.F.Piem. V.A. 6% | 68 | 68 |
| **OBBLIG. IN VALUTA ESTERA** | | |
| Enel 7½% ($) | 70 | 70 |
| **OBBLIGAZ. CONVERTIBILI** | | |
| Beni Imm. It. 7% | 66 40 | 66 40 |
| Imm. Roma 6% | — | — |
| IRI Stet 7% | 80 | 80 |
| Rumianca 6% | 76 | 76 |
| Pirelli S.p.A. 5% | 69 80 | 69 80 |
| Med. Fingest 7% | 93 50 | 93 50 |
| Med. C. Erba 7% | 69 | 69 |
| » Viscosa 7% | 76 80 | 76 80 |
| Med. Sip 7% | 80 | 80 |
| » S. Spirito 7% | 84 | 84 |
| » Montefibre 7% | 70 70 | 70 70 |
| Metalli 6% | 73 | 73 |
| Liquigas 7½% '70 | 52 20 | 52 20 |
| » » '71 | 52 50 | 52 50 |
| » 7½% '72 | 51 70 | 51 70 |
| » 7% '73 | 49 | 49 |
| GIM 6% | 69 | 69 |

## Mercato più attivo migliorie modeste

**TORINO — La Borsa vive oggi una delle giornate più insignificanti di questi ultimi tempi. Gli scambi sono più modesti del consueto e il listino di chiusura è compilato a tempo di record. Le quotazioni fanno segnare progressi marginali. L'unica novità degna di nota è la sospensione, disposta con provvedimento d'urgenza della Consob, della quotazione della Nebiolo. Il provvedimento toglie ai piccoli azionisti che ancora ne posseggono modesti quantitativi la possibilità, peraltro reale e constatata fino a ieri, di realizzare almeno in parte il capitale investito. Qualche commentatore sembra voler giustificare il provvedimento col notare che, poiché la società ha deliberato di azzerare il capitale per perdite, il titolo non ha più contenuto economico o valore. Cosa che non è affatto pacifica come potrebbe sembrare a prima vista.**

**Anche nel settore del reddito fisso non si registrano particolari di rilievo.**

**BORSA CONTINUA — Fiat ord. 1800, 1810, 1804; priv. 1511, 1511, 1515, 1513. Fixing Generali: domanda denaro 37.900, lettera 38.000; chiusura Liquigas risp. 42; chiusura Saffa risp. 3000; chiusura Pozzi & Ginori risp. 90; diritti Sip gratuiti 337,50; diritti Olivetti a pagamento 4 lire.**

### A MILANO

**Moderato dinamismo in Borsa in una atmosfera migliore anche se non esente da contrasti in alcuni titoli assicurativi e su alcuni primari nel finale. Il mercato azionario è risultato più attivo e ben orientato al rialzo. Da segnalare diffuse migliorie tra cui primeggia, fenomeno a parte, l'Alitalia in rialzo oggi da 859 «ex» di ieri a 1093 lire, rialzo che gli stessi operatori non hanno saputo giustificare. Migliori anche molti valori patrimoniali, le Italcementi in particolare, le due Fiat e le Ifi; finale in ripresa per Montedison, Viscosa, Olivetti, Sme; ben tenuto il resto della quota con prevalenza di migliorie. Dopoborsa più stabile. Reddito fisso sempre bene intonato ma senza spostamenti di particolare rilievo.**

*Ecco le quotazioni:*

Abeille 7230; Aedes 1125; Alitalia 1093; Alivar 1220; Alleanza 16.840; Assicuratr. 160.000; Autos. To-Mi 808; Bastogi 468; B.co Roma 7270; Beni Imm. or. 285; Beni Imm. pr. 164; Beni Stabili 1730; Binda 1030; Brioschi 11.150; Burgo or. 6000; Burgo pr. 4160; Caffaro 257; Cantoni 31'75; Carlo Erba or. 715; Carlo Erba pr. 434.

Cascami 4270; Cementir 541; Ciga 963; Cir 6650; Coge 835; Comit 8850; Comp. Milano or. 6170; Comp. Milano pr. 3120; Comp. Toro or. 5890; Comp. Toro pr. 3019; Cond. Acqua 684; Credit 1308; Cucirini 2615; Dalmine 267; De Ferrari 1299; E. Marelli 284,75; Eridania 1489; Eternit 580; Falk or. 2305; Falk pr. 2065; Fiat or. 1810; Fiat pr. 1514,50.

Finmare 92; Finsider 102; Fisac 1100; Fond. Incendio 5510; Fond. Vita 14.050; Generalfin 840; Generali 37.880; Gilardini 3350; Gim 1805; Ginori 64,50; Ifi pr. 2225; Ifil 3830; Ilssa Viola 1435; Iniziativa 3710; Interbanca 9880; Invest 1325; Isvim 1920; Italcable 2383; Italcementi 12.110.

Italgas 680; Italia Ass. 17.100; Italsider 198; La Centrale 3680; Lepetit ord. 11.950; Lepetit pr. 11.690; Linificio 305; Liquigas 50,50; Magneti M. 494; Magona 1677; Marzotto 1066; Mediobanca 33.110; Metalli 1990; Mira Lanza 13.900; Mittel 855; Mondadori pr. 930; Montedison SS 151,75; Montedison CS 151,75; Montefibre ord. 78.

Nai 565; Nord Milano 652; Olcese 42; Olivett ord. 1039; Olivetti pr. 994; Pacchetti 38; Pertusola 1680; Pierrel 320; Pirelli e C. 1990; Pirelli Spa 96.450; Ras 56.000; Rinascente ord. 42; Rinascente pr. 31; Risanamento 2905; Romana zucc. ord. 169; Romana Zucch. PR. 208; Rotondi 9100; Rumianca 1030.

Saffa 3230; Sai 4860; Sarom 822; Sifa 560; Silos 1580; Sip 1220; Sme 466; Stampati 3950; Standa 1525; Stet 1670; Tecnomasio 318,50; Terni 62; Tosi Franco 11.750; Trafilerie 490; Un. Manifatture 8000; Viscosa ord. 738; Viscosa pr. 467; Westinghouse 7580.

I NOSTRI GIORNI

❶ La storia di sei Presidenti

# De Nicola, avvocato scomodo

CARLO MORIONDO

*Ad Enrico De Nicola, capo provvisorio dello Stato dal 28 giugno '46 e poi primo presidente della neonata Repubblica Italiana, non si conoscevano relazioni femminili. Scapolo, chiuso in una specie di adorazione della madre, (si chiamava Concetta Carpaccio, in suo ricordo De Nicola portò per tutta la vita la cravatta nera), diceva, con una battuta ripetuta mille volte, che il suo unico e vero amore era la Legge. Sotto tutti gli aspetti: dapprima come studente di giurisprudenza, poi come avvocato affermatissimo fin dagli inizi, quando si trovò di fronte, lui appena laureato, il formidabile Porzio, poi quando fu eletto alle cariche supreme dello Stato sorto tentennante dalle rovine del fascismo e della guerra, e bisognava quindi che qualcuno facesse capire che ormai era la legalità che doveva trionfare per il bene di tutti.*

*Di questa Legge, De Nicola fu il fedele adoratore fino al termine della vita, spingendo lo scrupolo a dettagli minimi, forse eccessivi, che adesso — comunque — sembrano incredibili: non ritirò mai — state un po' a sentire — l'assegno che la Repubblica gli assegnava come Presidente; persino per la corrispondenza d'ufficio pagava di tasca sua buste e francobolli. Eppure non era ricco: prima della guerra aveva convertito in Buoni del Tesoro i risparmi di anni di professione e quindi, dopo qualche tempo, si trovò con carta di minimo valore. Di questo non si rammaricò mai: erano faccende sue, strettamente personali, e quindi, da gran signore, non era il caso di parlarne.*

*De Nicola era nato a Napoli più di cent'anni fa: il nove novembre 1877. Fu giornalista, poi avvocato, poi deputato già nel 1909. Giolitti lo volle sottosegretario alle Colonie. Dovere di cronista esige che, narrando la sua vita e la sua carriera, non si tacciano neppure le ombre: questa non è un'agiografia di comodo. E quindi accenniamo anche ad un episodio che molti, quando parlano di lui, sempre ignorano. Nell'ottobre 1922, quando i fascisti erani riuniti a Napoli per preparare la marcia su Roma, De Nicola inviò a Mussolini un telegramma augurale. Ma quello era il clima che si era instaurato in larghi strati: Mussolini ed i suoi rappresentavano un po' l'Italia di Vittorio Veneto, o almeno lo dicevano, e forse era meglio blandirli che mettergli contro. Poi, entrato il duce al governo, ed essendo De Nicola presidente della Camera, non elevò proteste quando Mussolini, con una frase divenuta famosa per l'impudenza volgare, affermò che «di quell'aula sorda e grigia avrebbe potuto fare un bivacco per le sue legioni». Protestò invece ad alta voce un socialista, Modigliani.*

*Forse Mussolini se ne ricordò nel '29, quando incluse De Nicola in un'infornata di senatori a vita: ma De Nicola si rifiutò di giurare. Ormai il fascismo aveva gettato la maschera, non si poteva più patteggiare né accettare onori. De Nicola tornò a Napoli, riprese la professione di avvocato. Dicono che accettasse di difendere soltanto imputati della cui innocenza fosse totalmente persuaso: se qualcuno poi veniva condannato dai giudici che erano di parere contrario, la prendeva come un'offesa personale.*

*Tornò alla vita politica dopo la caduta del fascismo, attuando un piccolo capolavoro di ingegnosità procedurale. Nell'Italia liberata i partiti premevano per un'abdicazione immediata di Vittorio Emanuele III, con rinunzia del principe Umberto. Il re non intendeva andarsene. De Nicola — egli stesso raccontò il lungo travaglio di quei giorni estenuanti, in cui erano in gioco non tanto la monarchia, quanto i destini del Paese — gli fece accettare una formula di compromesso: luogotenenza di Umberto, fino a quando il popolo italiano fosse stato in condizione di decidere sulla questione istituzionale. La proposta fu accettata dal re nel febbraio '44, con l'intesa di renderla esecutiva il giorno in cui le truppe alleate fossero entrate in Roma.*

*Nel giugno '46 la monarchia è sconfitta dal responso delle urne, Umberto II se ne va, il 28 giugno De Nicola viene eletto capo provvisorio dello Stato in attesa che la Costituente gli dia l'assetto definitivo. Una votazione lampo, durata meno di un'ora; su 501 presenti, De Nicola riceve 396 suffragi. Una fortissima percentuale, ma non c'è l'unanimità, e De Nicola ne rimane turbato: che cosa diranno i repubblicani, che lo sanno monarchico? Che cosa diranno i qualunquisti che avevano votato polemicamente per una donna, certa Ottavia Buscemi, di cui si è perso anche il ricordo?*

*Saragat va in macchina a Torre del Greco ad annunziare la nomina a De Nicola e lo trova perplesso, quasi sconvolto: un servitore del re a capo di una repubblica? Un avvocato napoletano al Quirinale? Tutto gli sembra assurdo. Comunque accetta, e va a vivere invece nel buio palazzo Giustiniani: non si sente autentico presidente della Repubblica, il Quirinale dovrà aprirsi solo al suo successore...*

*L'hanno chiamato il presidente delle dimissioni. E' esatto: la minima contrarietà lo turbava, il pensiero che qualcuno potesse sospettarlo di comportamento men che corretto lo esasperava. Forse esagerò alquanto: le sue minacce di dimissioni spesso non furono più prese sul serio, e un paio di volte gli toccò di dimettersi davvero per rendersi credibile. Il 23 giugno '47 se ne va davvero, ed il 25 è riconfermato: era caduta la formazione politica che aveva proceduto alla sua elezione, il termine dei poteri della Costituente era stato prorogato di sei mesi, De Nicola non voleva restare in carica senza una nuova votazione: ed infatti la ottenne, il principio fu salvo, il diritto fu rispettato, non ci potevano essere ombre... De Gasperi, anch'egli uomo di rigidi principi ma politico assai più duttile, stimava e detestava contemporaneamente De Nicola per tutti questi inciampi procedurali che gli creava, ma un giorno disse:* «De Nicola crede che tutti siano fatti come lui. Ma allora non ci sarebbe più l'Italia che conosciamo...».

*Da napoletano totale, era superstizioso, ma nessuno gli vide mai fare in pubblico un gesto volgare di scongiuro. O forse gli piaceva lasciarlo credere. Per esempio, disse di aver evitato di firmare il trattato di pace proprio di venerdì.*

*E' presidente della Repubblica il primo gennaio 1948, con l'entrata in vigore della Costituzione, che egli stesso aveva firmato dicendo sottovoce a De Gasperi che gli stava vicino:* «Sì, possiamo farlo, abbiamo davvero la coscienza tranquilla». *E se ne va da presidente nel maggio '48, quando scade il mandato. Gli subentra, come vedremo in seguito, Luigi Einaudi. Chissà, forse De Nicola avrebbe accettato una rielezione, ma la dc lo bruciò in partenza: De Gasperi, puntava tutto su Carlo Sforza, le sinistre — per contrapposto alla dc — insistettero su De Nicola: da un compromesso uscì Einaudi.*

*De Nicola rimase in politica, come senatore; anzi fu presidente del Senato (nel '53, altre dimissioni, quando si profila la minaccia della legge-truffa, escogitata da Scelba: gli esperti alla fine calcolarono che, in totale, De Nicola diede o minacciò le dimissioni ventisette volte).*

*Nicola Adelfi l'ha chiamato: «L'ultimo dei gentiluomini meridionali». Forse il giudizio è un po' restrittivo; gentiluomini a Napoli ce ne sono ancora e ce ne saranno sempre, sebbene vadano facendosi un poco rari, come dappertutto. Ma De Nicola aveva qualcosa in più: ed era il fascino che sprigiona la persona retta, ligio ai propri principi, inflessibile. Il popolo di Napoli lo sapeva e lo adorava: quando usciva dalla villetta dei Cappuccini, circondata da oleandri, gli si faceva attorno salutandolo con nomignoli affettuosi; qualcuno tentava di baciargli le mani, che «don Nicola» ritirava con gesto brusco. Non voleva da lui favori o raccomandazioni: sapevano che non avrebbe mosso un dito.*

*Fu un grande uomo politico? No certamente, ma fu un uomo nel senso pieno del termine, che predicava onestà e rettitudine non a parole ma con l'esempio. L'uomo che ci voleva per la debole Repubblica Italiana, dopo lo scempio fatto dal fascismo.*

(continua)

## GLI ALTRI DICONO

### l'Unità

**Laico o cattolico**

Il nuovo presidente non dovrà essere un laico per motivi che somigliano al dispetto, né un cattolico per ragioni che sembrino di arroganza. Ma un uomo, laico o cattolico, che sappia compiere, semplicemente, il suo dovere costituzionale, e nel quale il Paese possa ritrovare l'immagine che si era perduta.

### CORRIERE DELLA SERA

**1 su 56 milioni**

La ricerca di un Presidente sarà magari lunga e faticosa, ma ha certamente un suo fascino, al quale i partiti non resteranno insensibili. Tra 56 milioni di italiani dovrà pur esistere qualcuno che possegga certi requisiti: basta cercarlo con insistenza, senza scoraggiarsi dinanzi alle prime difficoltà. Siamo riusciti a trovare persino un nuovo ministro degli Interni. Non ci sembra proprio il caso di disperare.

### Panorama

**Governo autorevole**

In tre anni un governo autorevole potrebbe fare quello che un governo non autorevole (come quello attuale di Andreotti) non può neanche pensare. E cioè sostituire con funzionari democratici centinaia di funzionari non affidabili dei servizi di sicurezza e sostituire con centinaia di bravi manager le centinaia di borghesi di Stato che hanno dissestato l'economia. In un eguale periodo di tempo governi autorevoli hanno riorganizzato la forza di sicurezza (Roosevelt, 1932, De Gaulle, 1958) e l'economia (Svezia, 1932; laboristi, 1945).

### 24 ORE

**La manodopera**

L'industria meccanica è, e sarà ancora in futuro, in grado di occupare una numerosa manodopera non qualificata, da adibire alle operazioni logistiche e di manipolazione del materiale, che le macchine non sanno fare, e una manodopera di alta qualificazione, meno numerosa (salvo casi particolari di imprese specializzate in progetti di alta tecnologia), ma necessaria per mantenere l'efficienza del sistema produttivo.

Quest'ultima quota di manodopera è purtroppo sempre più difficile da reperire, dato il decadimento qualitativo, nell'ultimo decennio, di tutte le scuole e in particolare di quelle professionali.

### TUTTOSPORT

**Pallone e moneta**

Qui vicino si parla del meccanismo previsto per il Mundial in caso di squadre a pari punti nella classifica dei gruppi. Può accadere che un posto nella finale, e proprio quello per il primo e secondo posto, sia assegnato per sorteggio. Sarebbe una conclusione allucinante. Ci furono, è vero, altri sorteggi celebri in grandi manifestazioni calcistiche (noi ne patimmo uno contro la Jugoslavia, Olimpiade 1960, ne godemmo uno contro l'Urss, Europeo 1968). Ma prima si era andati ai supplementari, e comunque la partita, a eliminazione diretta, conteneva in sé i presupposti della drammaticità.

Stavolta possiamo arrivare o all'«interpretazione» sportiva, cioè in questo caso di compromesso, della Fifa, o al sorteggio, cioè alla monetina. Sarebbe davvero l'ultima occasione per ripristinare, in un mondo tutto votato all'inflazione, il valore della monetina.

## GLI APOSTOLI

DI FRANCO BRUNA E PIERO SORIA

## «Picciotti» in p. Vittorio

Nel quadro delle manifestazioni per la mostra-mercato «Fiori in piazza», indetta dall'assessorato all'Ecologia del Comune di Torino, il prof. Ubaldo Mirabelli terrà questa sera una conferenza sul tema: «Palermo, città d'arte». A causa dell'incertezza del tempo la conferenza, preannunciata in un primo tempo nella sede estiva della Famija Turineisa, avrà luogo invece presso la sede principale dell'associazione, in via Po 41, alle ore 21. La conferenza sarà seguita da un'esibizione dei Cantori del Folk di Palermo, diretti dal maestro Antonio Tarantino. Intanto, prosegue in piazza Vittorio la vendita di piante e fiori a prezzi estremamente convenienti. Una buona occasione per portarsi a casa, dopo aver passeggiato tra aiuole e angoli di giardino, un pizzico di primavera.

### *I brigatisti (opporranno appello) annunciano al presidente Barbaro*

# "Non ci presentiamo per la sentenza,,

ALESSANDRO RIGALDO

Il lungo «*ritiro*» della Corte d'Assise dura da trenta ore. Esattamente dalle 11,40 di ieri. Il presidente Barbaro, dopo la chiusura del dibattimento terminato con la lettura del comunicato n. 19 degli imputati, si è attardato alcuni minuti per prendere un caffè e parlare con gli avvocati. Poi è entrato in camera di consiglio, invitando a seguirlo il collega Sergio Mitola e i sei giudici popolari (un pensionato, un dirigente di banca, due operai, una ricercatrice scientifica e un'impiegata). Si prevede la sentenza domani o giovedì. Un impegno, questo, pesante e gravoso, dopo 54 udienze, cominciate il 9 aprile.

I giudici devono esaminare la posizione di 46 imputati (15 detenuti, 5 latitanti e 26 a piede libero) che rispondono di 92 capi d'imputazione. I più gravi: costituzione di banda armata, sequestro di persona, rapina, falsificazione di documenti e targhe.

Vale la pena ricordare le richieste della pubblica accusa: sei condanne a 15 anni; 7 a 10 anni; 1 a 8 anni; 1 a 6 anni; 15 a 5 anni; 5 a 3 anni e 14 assoluzioni.

Poche le prove certe confermate durante il dibattimento. Restano come caposaldi del processo la testimonianza portata dall'ex frate-guerrigliero Silvano Girotto e responsabilità collettive e politiche che i brigatisti si sono assunte in aula.

Le Brigate rosse dovranno essere definite giuridicamente come banda armata o come associazione sovversiva e la sentenza — è parere comune — dovrà essere giusta ma non repressiva.

Il giudizio dovrà dire quali e per quanto tempo i brigatisti dichiarati e quelli che stanno fra quanti hanno voluto difendersi dovranno stare in carcere.

Gli imputati hanno già comunque preannunciato che interporranno appello. In apparenza una contraddizione, se si dà valore a quanto hanno sempre sostenuto di non accettare, cioè, il processo, e di contestare giudici e avvocati quali strumenti del potere borghese. La loro interpretazione è invece un'altra: intendono così mantenere il giudizio aperto. Nella stessa ottica rientra la nomina dei difensori di ufficio la cui difesa viene da loro ricusata al momento del processo perché i brigatisti «non vogliono intermediari ma intendono dislogare direttamente con i giudici per rovesciare il dibattimento e diventare essi stessi accusatori e trasformare il tribunale tutto, compresi i difensori d'ufficio, in imputati».

Ieri è nato il primo problema del dopo processo. Dopo la condanna, i brigatisti pretendono di stare a Torino fino alla presentazione dei motivi del preannunciato appello. Tenendo conto che il giudice Mitola ha già informato che, se sarà incaricato di redigere le motivazioni di sentenza, vuole comunque andare in vacanza, la disposizione di nuova sede si farebbe attendere fino a ottobre. Un periodo che i servizi di sicurezza non sembrano disposti ad accettare per il pesante impiego di forze che comporterebbe. Perciò sarebbe già stato deciso il rientro dei brigatisti alle rispettive «*carceri speciali*».

Tutto ciò sembra destinato a sollevare altre polemiche e altre reazioni. Le prime avvisaglie si sono già avute ieri all'Asinara dove la donna del brigatista Naria sarebbe stata fermata con alcuni familiari per un volantinaggio mentre all'interno del penitenziario la sala colloqui subiva devastazioni da parte di detenuti.

Un problema, quello del terrorismo, che va ben oltre a qualsiasi prova di fermezza che può essere contenuta in una sentenza. Un male che potrà essere contenuto e poi eliminato nella misura in cui tutti collaboreremo a moralizzare lo Stato. A renderlo più giusto, più umano.

### *SIGLATA LA BOZZA INTEGRATIVA*

## EDILI: FIRMA PER 12 MILA

E' stata siglata nella tarda mattinata presso la sede dell'Unione artigiana la bozza di contratto integrativo per i circa 12 mila lavoratori edili della nostra provincia. Interessa i dipendenti di alcune migliaia di aziende di varie dimensioni. Ora, prima della firma definitiva, si dovrà passare alla stesura.

Nel testo dell'intesa le parti sottoscrivono importanti impegni per quanto riguarda il diritto allo studio, i subappalti, i corsi di qualificazione e riqualificazione professionale. Sono anche previsti incontri periodici per esaminare la situazione occupazionale e studiare opportune iniziative in proposito. Per tutti è stato stabilito un aumento salariale sulle 20 mila lire a partire dal primo maggio scorso.

### Autotrasportatori per il "blocco,,

## CONVOCATI DA LIBERTINI

Disagi sempre più gravi nel traffico per il traforo del Monte Bianco: la colonna di autocarri fermi per protesta contro il sistema di rilascio delle autorizzazioni al trasporto da e per la Francia arriva fino al centro abitato di Courmayeur (circa 15 km) e il piazzale dell'autoporto di Aosta è completamente stipato. Le auto dirette verso la Francia possono transitare sulla strada ridotta ad una sola corsia, da oltr'Alpe non viene lasciato passare nessun veicolo.

Per decidere sulla sospensione o meno della protesta si attendono notizie da Roma. Il sottosegretario ai Trasporti, Degan, ha promesso all'onorevole Guasso — sollecitato dalle organizzazioni di categoria degli autotrasportatori — di esaminare in giornata il problema delle autorizzazioni. I sindacati sarebbero favorevoli a sospendere l'agitazione nelle prime ore del pomeriggio, ma c'è il timore che, se non arriveranno notizie positive dal ministero, gli autotrasportatori vogliano proseguire ad oltranza.

Fermi sulla strada del Monte Bianco ci sono gli automezzi di circa una trentina di imprese artigiane e «*padroncini*» (complessivamente un centinaio di persone). Quasi tutti non hanno l'autorizzazione per portare la loro merce in Francia. Tali autorizzazioni vengono concesse in numero limitato, ma, fino a qualche tempo fa, i nostri autotrasportatori riuscivano ugualmente ad arrangiarsi «*all'italiana*». Ora i controlli da parte delle autorità francesi si sono fatti molto più rigidi e molti «*camionisti*» non riescono più a lavorare.

Il presidente della Commissione Trasporti on. Lucio Libertini ci ha informati di aver convocato tutte le associazioni di trasportatori per le ore 16 di domani presso l'ufficio di presidenza della Commissione alla Camera. Sulla vertenza in corso Libertini ha avuto anche un colloquio con il ministro dei Trasporti e alla riunione di domani sarà presente un sottosegretario del ministero. L'incontro avrebbe dovuto svolgersi già la settimana scorsa, giovedì, ma su quella data tutte le associazioni dei trasporti, ad eccezione della Fita, avevano chiesto un rinvio.

### *RACKET STANOTTE IN VIA PRINCIPI D'ACAJA*

# Bomba contro l'albergo molti danni, nessun ferito

Attentato dinamitardo stanotte alle tre meno un quarto contro un piccolo albergo di via Principi d'Acaja 17, l'hotel Statuto; una bomba, composta probabilmente di una micidiale qualità di plastico, è stata lanciata all'interno della hall, approfittando dell'assenza, durata pochi secondi, del portiere di notte.

L'esplosione, violentissima, ha demolito gli arredi dell'ingresso, svegliato di soprassalto centinaia di abitanti della zona, mandato in briciole i vetri di finestre e vetrine nel raggio di un centinaio di metri e danneggiato parecchie auto parcheggiate davanti all'edificio.

Anche in questo caso, come per altre dozzine di episodi del genere, è quasi certo che si tratti di racket. Il titolare Rosario Curigliano, 45 anni, aveva già avuto un «*avvertimento*» un paio di mesi fa; una bomba di non grande potenza, era stata fatta esplodere contro la saracinesca del box dove tiene l'auto. Recentemente ha raccontato alla polizia di aver ricevuto pesanti minacce telefoniche, se non avesse pagato una tangente, per assicurarsi la «*protezione*» offerta dagli sconosciuti mafiosi.

Nonostante ogni tanto polizia e carabinieri mettano le manette a qualcuno dei manovali del racket torinese, la piaga delle estorsioni a negozianti ed esercenti in genere non fa che crescere; quasi non passa notte senza che incendi ed esplosioni dolose provochino danni di milioni nella maggior parte dei casi a piccole aziende i cui titolari si sono rifiutati di arrendersi agli ultimatum della mala.

### *Attentato in via Napione, incidente a Susa*

## Auto e camion in fiamme

Incendio doloso stanotte alle due contro una Dyane, parcheggiata in via Napione angolo via Cavezzale. Secondo alcuni inquilini delle case vicine tre giovani, scesi da una «500» blu, hanno versato benzina sulla carrozzeria, appiccando poi il fuoco.

L'auto è andata quasi completamente distrutta. La targa è TO N 34230; il proprietario non è stato ancora rintracciato.

• Alle otto di stamane un camion Tir, diretto al passo del Moncenisio si è improvvisamente incendiato, dieci chilometri dopo Susa. L'autocarro, carico di stoffe, è continuato a bruciare per un paio d'ore. Testimoni oculari hanno detto di aver sentito un'esplosione e visto una fiammata. E' possibile che sia scoppiato un pneumatico o il serbatoio del carburante. Il traffico è rimasto bloccato per metà mattinata.

C.
AGOPUNTURA
TORINO

Trattamenti classici cinesi per la cura delle forme reumatiche, artrosi e dolori in genere, terapia dell'obesità e cellulite con mesoterapia.

Prenotarsi al 332.015,
Via Delleani,8

LONDRA
da
TORINO - CASELLE
tutte le settimane
CISALPINA
in collaborazione con
British airways
• WEEK-END
Giovedì-Domenica
• 8 giorni Lunedì-Lunedì
• Tour Inghilterra-Scozia
QUOTE DA L. 185.000
(albergo - 1° colazione - trasferimenti)
Prenotazioni ed informazioni presso la Vs. Agenzia di fiducia o direttamente alla:
CISALPINA TOURS
TORINO C.so FRANCIA 92, TEL. 748.074
COLLEGNO C.so FRANCIA 225, TEL. 780.34.34

KASAMIA
TAPPEZZERIE
un marchio
di prestigio
per
negozi
specializzati

### Dibattito ieri sera: i sindacati polemici sull'utilità dell'iniziativa

# Lo "Statuto dell'impresa,, alla terza bozza

ROBERTO BELLATO

*La formula fu inventata dall'allora ministro dell'Industria, Donat-Cattin, e venne subito fatta propria dagli imprenditori: «statuto dell'impresa». Se ne parla ormai da due anni, c'è una proposta che è arrivata alla terza bozza.*

«Probabilmente il travaglio sarà ancora lungo — *ha detto il condirettore della Confindustria, Alfredo Solustri, parlando ieri ad una tavola rotonda organizzata dall'Unione cristiana imprenditori dirigenti* — Ma non ci si deve stupire: lo statuto dei lavoratori ha avuto una gestazione di ben dieci anni. L'importante è che si sia preso coscienza di quanto è divenuto ristretto lo spazio all'operare delle aziende, per effetto dei vincoli ai quali sono state progressivamente assoggettate. Non vogliamo creare inutili miti. E' però indispensabile evitare comportamenti schizofrenici: scegliere razionalmente un sistema economico ed agire con coerenza».

*Hanno preso parte al dibattito anche l'onorevole Roberto Mazzotta, della dc, esperto di problemi economici, Dario De Langlade, vicesegretario dell'Ucid, e Corrado Ferro, segretario provinciale della Uil. Ed è proprio dal sindacato che sono partite alcune «bordate» critiche sull'utilità di realizzare uno statuto dell'impresa, in un momento in cui sarebbe preferibile che le parti sociali* «affrontassero con spirito nuovo e con volontà costruttiva i problemi che di volta in volta si prospettano: a cominciare dai prossimi rinnovi contrattuali».

*Secondo Ferro non si può pensare che ci siano* «i presupposti per una qualsiasi forma concordata di regolamentazione dei rapporti sindacali». *In concreto, infatti, lo statuto dell'impresa dovrebbe articolarsi in una serie di provvedimenti legislativi tesi — sostengono gli imprenditori — a realizzare l'obiettivo di ricomporre le condizioni di un'economia di mercato.*

«L'impresa — *ha detto Solustri* — è una fabbrica di ricchezza, di socialità, di innovazione organizzativa e tecnologica. Nel contesto della società, così come viene definita dalla nostra Costituzione (aperta, tesa all'espansione economica, non autarchica...) è un elemento centrale. E, nel costruire questa proposta di statuto, abbiamo tenuto conto di alcune condizioni essenziali: la concorrenza, l'efficienza, la trasparenza nell'attività e la governabilità dell'impresa. Si tratta di presupposti fondamentali».

*Ferro ha invece affermato di rifiutare il concetto di «centralità dell'impresa».* «Non appartengo alla schiera dei sindacalisti impegnati nell'esercizio di una troppo affrettata autocritica — *ha detto* —. E' assurdo immaginare che possano dare qualche risultato socialmente apprezzabile modelli che affidino al libero comportamento del capitalista la responsabilità dello sviluppo economico e sociale».

«Mi chiedo — *ha aggiunto il segretario della Uil* — se abbia senso per il mondo imprenditoriale rivendicare e chiedere ad altri certezze che non sembra avere in se stesso. Parlare di centralità dell'impresa significa scambiare un mezzo con il fine. Centrali sono l'uomo e i suoi bisogni essenziali, in definitiva, il lavoro di tutti».

### LA SFILATA DA PONTE ISABELLA

# VENERDI' TUTTI IN FESTA SUL PO

Venerdì prossimo, «Festa sul Po». Ricordiamo il successo dell'anno scorso: una serata splendida, decine di migliaia di spettatori assiepati sulle rive del fiume. Quest'anno ci sono le premesse per ripetere il successo, ma il Po fa i capricci: è gonfio e limaccioso, non accenna a decrescere.

Non per questo i valenti canottieri torinesi rinunceranno alla sfilata delle imbarcazioni illuminate. Ce lo dicono le iscrizioni, che si susseguono sia nel salone di via Roma 80, come in via Marenco 32, al numero telefonico 6568.322. Ricordiamo che tutti gli iscritti possono ritirare gratis materiale illuminante e carta da parati Donati per l'addobbo del mezzo galleggiante (dalla trave all'«Otto con timoniere»...). La carta Donati viene data gratis anche a tutti coloro che intendono confezionare oggetti strani; basta presentarsi ai negozi di via Lagrange 3, corso Tassoni 66, Domus Pulchra di corso Vittorio 1.

Gli amici dell'Associazione Italiana Cultura e Turismo ricordano che grandi fogli di polistirolo sono in distribuzione gratis sia nella loro sede di via Massena 2 (al pomeriggio) come nel salone di via Roma 80: a chi presenterà venerdì sera, all'apposito stand, i migliori elaborati verranno dati in premio lussuosi libri della casa editrice PEA.

L'Aics terrà pure, in corso Cairoli, uno spettacolo di mimi, diretto da Anna Chiara Sarteur: un'esibizione piena di spirito e di interesse, una piccola novità che farà scattare gli applausi. In corso Cairoli si esibirà poi il gruppo folcloristico «Rododendro» di Lanzo, che è senz'altro uno dei migliori della nostra provincia; sfileranno intanto le majorettes del gruppo Evergren di Collegno ed il complesso bandistico giovanile del Martinetto.

Radio Montecarlo ha mandato i suoi migliori presentatori ed animatori: dall'ormai notissimo Awana Gana a Graziella, Luisella, Tommy, Liliana, Robertino eccetera: tutta gente, insomma, che i radioascoltatori conoscono ed amano da anni.

La sfilata delle imbarcazioni illuminate avrà inizio da ponte Isabella non appena scenderà la notte: il percorso si svilupperà fino al ponte della Gran Madre. Sui Murazzi le migliori «idee» saranno premiate. Il servizio di sicurezza e d'ordine è affidato ai vigili urbani ed ai vigili del fuoco, che già garantirono un perfetto svolgimento l'anno scorso. Manca solo l'assicurazione del Padreterno che venerdì sera non pioverà, ma per questo contiamo sulla nostra tradizionale fortuna...

La «troupe» di Radio Montecarlo verrà sul Po

### Proposto dall'Associazione donne elettrici

# Un comitato per orientare i giovani a scegliere il lavoro

*Il rapporto fra domanda e offerta di lavoro è un rapporto sballato: il numero dei giovani disoccupati, neo-diplomati e laureati cresce a dismisura di giorno in giorno, ma intanto sulle pagine dei quotidiani compaiono colonne intere di annunci economici con offerte di lavoro specializzato destinate il più delle volte a restare senza risposta. La contraddizione è evidente: colpa della scuola, che non dà una preparazione adeguata alle esigenze di un mercato sempre più orientato verso nuove esigenze. Colpa dello Stato che per troppi anni non ha riformato nulla, facendo perdere ai programmi tutti gli appuntamenti con le* «nuove» *professioni emerse negli ultimi tempi.*

*La soluzione del problema potrebbe essere quella prospettata ieri sera dall'Associazione Donne Elettrici: visto che nel mercato del lavoro esiste una fascia di attività aziendali proprie dei quadri intermedi in cui le richieste sono di gran lunga superiori alle domande, l'Associazione ha proposto la costituzione di un Comitato per orientare scelte e formazione professionale in rapporto alle richieste, offrendo nuove prospettive ai giovani disoccupati. L'iniziativa è stata presentata dalla presidente, Beatrice Rangoni Machiavelli, la quale ha sottolineato la necessità che sia garantita la collaborazione di tutti gli organismi interessati, dalle associazioni degli ambienti industriali, agli organismi professionali.*

*Le prime adesioni sono già state date dall'Unione Industriale, dalla Camera di Commercio e dall'Associazione dirigenti d'azienda. I settori individuati per l'intervento sono quattro: organizzazione aziendale (produzione, finanza, gestione del personale), marketing (organizzazione e politica commerciale, tecniche di vendita, ricerche di mercato), tecniche della comunicazione (pubblicità, pubbliche relazioni, giornalismo aziendale), informatica.* «*La proposta avrà uno sbocco positivo — ha detto la relatrice —. Un intervento di questo tipo non può più essere rimandato. In base alla mia esperienza, ad esempio, posso tranquillamente affermare che a Roma molte ambasciate sono costrette a cercare all'estero gli impiegati per la totale mancanza di personale qualificato».*

*Si tratterà di individuare in modo specifico quali sono le esigenze del mercato e di perfezionare i corsi professionali organizzati dall'Isdo (istituto superiore organizzazione) con «aggiornamenti operativi polivalenti» in modo da soddisfare le richieste delle aziende con personale qualificato.* **m.a.**

*Guida alla dichiarazione dei redditi: come riempire i quadri E1 e G1*

# Novità per commercianti e artigiani

PIERO MARI

Precisiamo subito che soltanto i lavoratori dipendenti, se non dispongono di altri redditi, non pagano l'Ilor (imposta locale sui redditi). Questa imposta, a partire da questo mese, deve essere versata in banca come l'Irpef (imposta sul reddito delle persone fisiche); per gli anni scorsi, veniva liquidata dagli uffici delle imposte dirette, e fatta pagare tramite le normali cartelle esattoriali. E veniamo alle altre novità che caratterizzano la dichiarazione di quest'anno. Gli imprenditori (artigiani, commercianti al minuto, rappresentanti di commercio, albergatori, ecc.) e i professionisti e gli artisti, che, nel 1977, non hanno superato il volume d'affari di 12 milioni, invece di compilare, rispettivamente, come l'anno scorso, i quadri «G» ed «E» in maniera analitica (ricavi —costi = reddito netto), trovano, nella seconda facciata del mod. 740, i quadri «GI» ed «EI» per la determinazione *forfettaria* del reddito.

E' una agevolazione che è stata concessa per favorire i contribuenti cosiddetti «minimi» che, spesso, a fronte di ricavi certi, non hanno la possibilità di documentare tutte le spese. Sono stati stabiliti coefficienti di produttività a *forfait* da applicare sui ricavi lordi, in modo da semplificare al massimo la denuncia di questi piccoli operatori economici. Da questo trattamento, chiaramente di favore, sono stati esclusi tutti quei «piccoli» contribuenti che, sempre per il 1977, ai fini dell'Iva, hanno dichiarato di stare al di sotto dei 2 milioni di giro d'affari, e, quindi, non hanno tenuto i registri dell'Iva. Tutti costoro dovranno fare la denuncia sul mod. 740/G o 740/E come l'anno scorso, siccome ha chiarito la circolare del Ministero delle Finanze (Direz. gen. II. DD. n. 119) del 2 maggio 1978, che è venuta a far luce su queste novità introdotte dal D.P.R. 30/11/1977 n. 888.

Pertanto, un medico, un avvocato o un ingegnere, con un g.d.a. di 10 milioni, potrà compilare il quadro «EI», calcolando, come reddito netto, il 60% di 10 milioni, cioè L. 6.000.000. Ai fini dell'Ilor, se questa è la sua attività prevalente, godrà della deduzione di 6 milioni e così non pagherà l'imposta locale sui redditi. Invece, un commerciante usufruisce di un coefficiente di redditività pari al 15%; ed un artigiano, con ricavi lordi di 10 milioni, riporterà, come reddito netto, il 25%, vale a dire L. 2.500.000. Il coefficiente per le tabaccherie e per i rappresentanti di commercio è del 50%, per cui, con g.d.a. di 10.000.000, si dovrà pagare su un reddito netto di 5 milioni.

Anche se la «franchigia» dell'Ilor, in questi casi, corrisponde a 6 milioni, al rigo 5 dei quadri «EI» e «GI» si farà «pareggio» cioè si ripete il reddito scritto al rigo 3.

*(continua)*

## Fermi cartai ed edilizia

Scioperano domani per quattro ore i lavoratori dell'edilizia e dei materiali da costruzione della nostra regione (un'altra fermata nazionale di otto ore è in programma per martedì 27).

Il problema al centro dell'agitazione è la difesa dei posti di lavoro: negli ultimi sei anni ne sono andati perduti 30 mila. I sindacati, nel mettere drammaticamente in risalto la gravità della situazione, chiedono che l'amministrazione pubblica prenda le misure necessarie per rilanciare un settore di enorme valore trainante per numerosi altri. Equo canone, piano decennale di investimenti per l'edilizia economica e popolare, piano straordinario di opere pubbliche per il mezzogiorno, sono i provvedimenti urgentemente invocati.

• CARTAI — Manifestazione dei quattromila cartai domani mattina (in concomitanza con lo sciopero nazionale di otto ore) da piazza Arbarello a piazza Castello dove parlerà il segretario generale di categoria della Cgil, Giorgio Colzi.

Lavoratori e sindacati vogliono «ridurre gli effetti negativi di questo settore sull'intera economia del Paese» e, a questo scopo, sollecitano uno sviluppo che colleghi il settore carta con il piano agro-alimentare e i progetti speciali per il mezzogiorno.

*Il raid Torino-Venezia*

## QUANDO LA DONNA VA A REMI

MARCO SANNAZZARO

E la barca torna sola. Issata su un carrello, ha preso la strada di Torino. Loro, le quattro protagoniste del lungo *raid* fluviale a remi, si godono una settimana di meritato riposo sulla Laguna. L'avventura è finita. Un'avventura che ha legato otto persone (le quattro vogatrici, la riserva, il timoniere-manager ed i due accompagnatori) per una settimana. Sulla stessa barca, è veramente il caso di dirlo. Una settima all'insegna dello sport, del cameratismo, dell'entusiasmo.

Non sono mancati i momenti di sconforto, quando una o l'altra erano tentate di piantare tutto lì e tornarsene a casa perché le mani non riuscivano più a stringere i remi, perché il mal di schiena era insopportabile, perché la pioggia aveva bagnato i vestiti e non se ne avevano altri a disposizione. Ma ora che l'avventura è finita sono solo i momenti allegri che tornano alla mente.

Come quel giorno che Maria Bralotti, casco biondo, aspetto grintoso, 27 anni e non li dimostra, riuscì a convincere il vice sindaco di Senna, a farle un dono delle sue camicie vecchie. Le compagne prima si mostrarono scandalizzate per la sua faccia tosta, poi si azzuffarono per sottrargliene qualcuna, avendo anche loro problemi di biancheria bagnata. D'altra parte la fama di Maria è quella di aver lasciato un cuore infranto ad ogni sede di tappa: assessori e segretari comunali, atleti e rappresentanti delle forze dell'ordine.

Ma Mirta Baldini ha un rimpianto: in barca ed a terra ha spiegato e rispiegato che noi abbiamo tante vite, una diversa dall'altra. Ebbene, nessuno le ha creduto. «*E pensare che è così evidente* — dice convinta. — *io nella precedente vita ero un cavallo, Genovese invece un pesce, e lo si capisce da come ama l'acqua*». Non sicuramente un pesce era Graziella Melcangi: «*Dopo tutto questo tempo sul fiume ho la nausea dell'acqua e delle barche. A Ferragosto andrò in ferie in montagna*». E' sempre stato un temperamento antisportivo per natura e si è trovata coinvolta in questa impresa quasi per caso. Chiede solo di poter tornare alla sua vita normale, agli amici di sempre, al suo lavoro di consulente.

«*Però è stata una bella esperienza* — ammette — *la gloria ci ha baciato in fronte*». Regina Pasquali, ora che non avrà più modo di discutere e bisticciare con Genovese, troverà terribilmente monotona la vita. Forse è per questo che dice: «*Bisogna che studiamo qualche altra impresa, tutte insieme: non possiamo fermarci qui*». Ma dall'espressione del timoniere si capisce che lui è di tutt'altro parere: «*Mai più con le donne*», assicura. Otto giorni, 570 chilometri a forza di braccia, talora sotto il sole, spesso sotto la pioggia.

Altre lo fecero già cinquant'anni fa, altri ci hanno provato ed hanno fallito in tempi recenti, altri ci riusciranno in futuro. Resta l'avventura di quattro donne, messe insieme dalla volontà di un allenatore di canottaggio, che in pochi mesi imparano a remare e se ne vanno in barca fino a Venezia. E scusatemi se è poco.


I Concessionari Renault di Torino sono incredibili.

In soli due giorni ti consegnano la Renault 5 nel modello e nel colore scelto, e ritirano la tua auto, di qualsiasi marca, valutandola al massimo. E con grandi facilitazioni di pagamento! I Concessionari Renault di Torino ti aspettano.

C.A.R. C.so Principe Oddone, 30
GRUPPO MARELLO C.so Dante, 44
RENAUTO C.so Siracusa, 75
SOIMA C.so Giulio Cesare, 186

Chi meglio dei Concessionari Renault di Torino?

### Le iniziative dei circoli didattici di Torre Pellice, Perosa Argentina e Villar Perosa

# «Estate ragazzi»: il via anche a Pinerolo

STELIO A. HUGON

Nei tre circoli didattici di Pinerolo — a Torre Pellice, Perosa Argentina e Villar Perosa — si stanno allestendo le strutture da destinare a Estate Ragazzi, che dovrebbe essere un prosieguo del tempo pieno. Sono circa ottomila i ragazzi (dai 6 ai 14 anni) interessatiall'iniziativa;anchese— ovviamente — solo una parte usufruirà del servizio: quantificarli è uno dei primi ostacoli degli organizzatori, già alle prese con le ristrettezze dei vari bilanci comunali, in particolare per Pinerolo che dedica pochissimo spazio a queste iniziative. *«Abbiamo da tempo distribuito i moduli di iscrizione* — dice un operatore — *ma ne abbiamo finora ricevuti pochissimi di ritorno. Come ogni anno, non sappiamo quanti ragazzi andranno in ferie e quanti rimarranno invece in città».*

La programmazione è rivolta ovviamente a questi ultimi anche se, come sottolinea il consigliere comunale Sergio Morina, pci *«lo scopo n)n deve essere semplicistico e limitarsi alla custodia dei figli dei lavoratori che altrimenti girovagherebbero per le strade, nè a proseguire in estate le attività didattiche proprie dei mesi scolastici. L'impegno vuole essere rivolto a iniziative complementari: i ragazzi devono conoscere aspetti nuovi del mondo che li circonda, la vita industriale e artigianale, i dintorni della città, le montagne, i paesi e la realtà del nostro comprensorio. E ancora avvicinarsi a nuove esperienze: sport, spettacoli teatrali, lavoro manuale».*

Pur separando nettamente la scuola dalla vacanza, il discorso si ricollega alla scuola a tempo pieno alla luce delle esperienze di due anni di attività. A Pinerolo il tempo pieno è attuato quasi esclusivamente nelle scuole del III circolo.

*«E' strano come questa "scuola nuova" susciti tante critiche e perplessità* — dice un rappresentante della componente genitori, Alessandro Moretti — *Sembra che molte famiglie preferiscano chiudere i figli in una scatola da aprire soltanto alla fine del ciclo scolastico, con la sorpresa di vedere cosa c'è dentro».* La disamina dei problemi personali dei bambini, la libertà di scelta verso le materie complementari con evidente stimolo per il bambino stesso, la laicità della scuola, sono i punti salienti. *«Con il tempo pieno il bambino arriva a casa riposato, con i compiti fatti* — continua Moretti — *è più partecipe al mondo che lo circonda. Vediamo chiaramente, soprattutto, come l'alunno "meno sveglio" sia aiutato automaticamente dagli stessi compagni. Certo molto lavoro rimane da fare. Non abbiamo fondi per i libri alternativi. Gli stessi libri di testo non sono scelti dal plesso ma sono imposti. La medicina socio-sanitaria è ancora tutta da realizzare. Libertà didattica non significa anarchia, ma la possibilità di svolgere un lavoro di concerto casa-scuola per portare l'insegnamento fuori dai binari prettamente nozionistici (quanti di noi ricordano quando è nato Garibaldi?), a rispettare l'integrità fisica e psicologica del bambino».*

Più avanti di qualche passo su questa strada è forse il circolo didattico di Torre Pellice, grazie al lavoro svolto dalla Comunità Montana Valpellice, una delle prime istituite a pilota nell'organizzazione, tra l'altro, dei servizi socio-sanitari di cui la scuola è il più grosso *«cliente»*. Un'équipe medica segue ogni bambino, negli otto comuni della valle (2.000 alunni) a tutti i livelli: dalle cure dentarie alle analisi preventive.

A Torre Pellice i programmi scolastici sono zeppi di materie alternative (*«sia chiaro* — dicono gli insegnanti — *che questo non modifica le materie base»*), lavori manuali, cucito, economia domestica, lingue straniere, pittura, ricerche, giornalino di classe. E sport, come pattinaggio e nuoto. Ad Angrogna esiste un corso di sci, la chiusura dell'anno scolastico è stata festeggiata con polenta, salciccia e coniglio cucinato dai bambini stessi (da 6 ai 10 anni).

Il lavoro di ricerca è forse quello più appassionante; *«Per aumentare il peso della farina spesso aggiungono talco, creta, marmo macinato: per renderla più bianca si aggiunge perborato di sodio* — si legge nel giornalino di classe — *Il pane più buono è quello fatto con la farina non adulterata e acqua ma spesso si aggiunge altra roba. La legge dice che nel pane ci può essere il 5 per cento di altra roba e così nessuno sa di che cosa è fatto il pane».* Un lungo elenco di sostanze chimiche usate per l'alimentazione sono ancora citate dai bambini che hanno esaminato via via pasta, formaggi, olio ecc., a dimostrazione che vari e importanti sono gli interessi dei bambini, quando possono spaziare liberamente nel mondo della conoscenza.

### Un operaio pugliese processato stamane in assise a Ivrea

# Ferì l'amico della donna che non voleva ballare con lui

*Cominciano stamane ad Ivrea i lavori della sessione primaverile della Corte d'Assise. Due soltanto i processi a ruolo.*

*Il primo riguarda un caso di tentato omicidio avvenuto in Olanda: l'imputato, un operaio pugliese ora residente a Ivrea, evase dal carcere prima di essere giudicato e condannato. Adesso il ministero ha chiesto che venga aperto un procedimento in Italia per i reati commessi nel Nord Europa.*

*L'altro dibattimento, che comincerà giovedì, vede imputate una decina di persone, tutte accusate di concorso in tentato omicidio: l'episodio avvenne nei pressi di San Benigno Canavese, nella notte fra il 13 e il 14 novembre di due anni fa.*

*Leonardo Franco, 39 anni, attualmente residente a Parella, nei pressi di Ivrea (difeso dagli avvocati Leonardo Musumeci e Gianni Oberto), è l'imputato del primo processo. Si era trasferito parecchi anni fa ad Heiloo, tranquilla località olandese. Lavorava come meccanico, era conosciuto e benvoluto. La sera tra il 9 e il 10 novembre 1974, in compagnia di un connazionale e di una amica olandese, andò a ballare in un locale di Heiloo.*

*Forse tutti bevettero troppa birra. Sta di fatto che il Franco, dopo qualche tempo, chiese ed ottenne di far ballare una bella signora olandese, moglie di un conoscente. Per una decina di minuti rimase sulla pista. Poi la donna, forse anche perché seccata dell'atteggiamento troppo galante del cavaliere, chiese di essere riaccompagnata al tavolo. Il Franco rifiutò e la donna dovette ricorrere al marito per riuscire a liberarsi del suo ballerino. Vennero scambiate battute vivaci e qualche spintone. La situazione tuttavia parve momentaneamente calmarsi.*

*Invece, il Franco — probabilmente per aver visto svanire il sogno di un'avventura galante (come ha rilevato nella sua conclusione il giudice istruttore, dott. Grimaldi) — perse il lume della ragione e, afferrato un bicchiere, lo scagliò in direzione del marito della bella ballerina.*

*Fu il segnale dello scontro. Il proprietario del locale, spalleggiato da alcuni «gorilla», cercò di far uscire il Franco. Questi, preoccupato per la piega degli avvenimenti — una decina di persone gli si stavano avvicinando con fare minaccioso —, estrasse dal borsello una pistola calibro 6,35 e fece fuoco contro il primo malcapitato, un certo Frederich Jean Ris, amico della ballerina offesa. L'uomo si accasciò al suolo, mentre il Franco riusciva a dileguarsi.*

*Il giorno successivo la polizia lo trasse in arresto.*

# Calciatore investito perderà una gamba

Un giovane di Rivarolo Canavese, Claudio De Palma, 18 anni, abitante con i genitori e i fratelli in via Favria 23 a Rivarolo, è rimasto vittima con un cugino d'un grave incidente stradale avvenuto nella notte di domenica.

In un primo momento è stato portato all'ospedale di Rivarolo, che però non fa servizio di pronto soccorso. Si è perso così tempo prezioso e, quando il ferito è giunto all'ospedale di Cuorgnè, le sue condizioni erano disperate perché aveva perso molto sangue. Ha dovuto essere sottoposto a trasfusioni di sangue fatto giungere apposta da Torino. I medici non hanno potuto salvargli la gamba spappolata e hanno dovuto amputargliela.

Il giovane militava nella squadra giovanile di calcio del Rivarolo.

---

Cristianamente è mancato

**Luigi Vaudano**

anni 82

Premio Fedeltà FIAT

Addolorati lo annunciano il figlio **Andrea** con la moglie **Emma Cassullo** e figlia **Giovanna** col marito **Franco Ferrando** e la piccola **Simona**, fratello, cognate, nipoti, parenti tutti. Funerali mercoledì 21 corr. ore 9 partendo dall'abitazione strada Marsé 49 (Palera).

— **Moncalieri**, 20 giugno 1978.

---

**Anna Maria Ferrari nata Poma**

non è più. Riposa nella pace del Signore e con la fede in Dio nel cimitero di Bordighera. Ne dà il tristissimo annuncio il marito generale **Giovanni Ferrari**. Si uniscono nella partecipazione i nipoti **Beck Peccoz, Poma, Ronga** con le loro famiglie, i pronipoti, i cugini, particolarmente la carissima cugina **Bona Borgogna** di **Capriasco** fedele amica da sempre e gli affezionatissimi **Ernesto** e **Rita Borri** con la loro famiglia. Uno speciale ringraziamento al dottor Antonio Rasiello per l'affettuosa assistenza da anni prestatale ed al prof. dott. Stefano Giacca per le cure prodigatele durante la degenza all'ospedale di Bordighera.

— **Bordighera**, 19 giugno 1978
«Casa Gratia», v. Vittorio Veneto 44

**Bice Del Mastro Calvetti** con i figli, le figlie e le loro famiglie ricordando la lunga, fraterna amicizia che li unì alla carissima

**Anna Maria Ferrari Poma**

sono affettuosamente vicini a Gianni, partecipi del suo grande dolore e lo condividono con commosso accorato rimpianto.

— **Torino**, 19 giugno 1978.

Il **Consiglio di Amministrazione**, il **Collegio Sindacale, Dirigenti, Impiegati** e **Maestranze** della **Gummiflex S.p.A.** partecipano al dolore del generale Giovanni Ferrari per la scomparsa della consorte

**Anna Maria Ferrari Poma**

— **Torino**, 19 giugno 1978.

**Piero** e **Isabella Caruzzo** si uniscono al dolore della famiglia.

---

Cristianamente è mancata all'affetto dei suoi cari

**Maria Gassino ved. Fantino**

Lo annunciano i figli, generi, nuora, cognata, nipoti e parenti tutti. Un sentito ringraziamento al dott. Antonio Lavarino. I funerali martedì 20 alle ore 14,30 nella parrocchia Santa Croce piazza Fontanesi, indi la salma proseguirà per San Sebastiano Po, servizio pullman.

— **Torino**, 18 giugno 1978.

I pronipoti **Marco, Fulvio** e **Sergio** unitamente ai genitori piangono la perdita della nonna **MARIA**.

**Paola Pesce** partecipa al dolore della famiglia.

Sono vicini alla cara Lina gli amici fraterni
**Aida Borra**
**Dina** e **Giovanni Ribotta**
**Maria** e **Pippo Ballotta**
**Angiolina Bo** e **Wladi Serrais**.

I **Soci dell'AER** porgono sentite condoglianze.

---

E' mancata

**Maria Teresa Morero ved. Falco**

anni 87

Addolorati lo annunciano i figli: don **Giuseppe**, **Verano** e famiglia. Funerali martedì ore 10 nella parrocchia di Santa Maria a Bricherasio.

— **Bricherasio**, 18 giugno 1978.

---

E' cristianamente mancato all'affetto dei suoi cari

**Francesco Piodi**

Per espressa volontà dell'estinto ne danno il doloroso annuncio a funerali avvenuti i figli **Mario, Roberto** con la moglie **Carla** ed i nipoti **Giorgio, Guido, Laura** e parenti tutti. Un particolare ringraziamento alla fedele Gemma per l'affettuosa assistenza prestata per tanti anni al caro estinto.

— **La Mandria**, 19 giugno 1978.

I **Dipendenti** e **Collaboratori** della **SpA Gev** partecipano al dolore del loro amministratore delegato ing. Roberto Piodi per la morte del papà

**Francesco Piodi**

— **Torino**, 19 giugno 1978.

I **Dipendenti** della **Ditta Francesco Piodi** partecipano al dolore del loro titolare rag. Mario Piodi per la scomparsa del papà

**Francesco Piodi**

— **Torino**, 19 giugno 1978.

La famiglia **Chiono** partecipa commossa al dolore di Mario e Roberto.

**Mariella Gianni Battaglini**
**Mimi Guido Eva**
**Carla Franco Favero**
**Mercedes Beppe Rossotto**
sono vicini a Roberto.

**Nanni** e **Paola Arnaudo** partecipano affettuosamente al dolore di Roberto e Mario.

---

E' mancata

**Paolina Giachetti in Ciaberta**

L'annunciano il marito **Giuseppe**, sorelle, cognati, parenti tutti. Funerali in Cafasse martedì 20 c.m. ore 16 dall'abitazione. La presente è partecipazione e ringraziamento.

— **Cafasse**, 19 giugno 1978.

Le famiglie: **Arena, Arcobelli, Appiano, Bono, Binello, Barbero, Brachetto, Cocito, Camisassa, Colomba, Cruciani, Colombi, Farinelli, Frassati, Fantino, Ferraris, Ferrero, Fenoglio, Govoni, Gabetti, Graglia, Goti, Monticelli, Nonnis, Porati, Scagno, Scola, Vesco** partecipano all'immenso dolore delle famiglie Giachetti e Ciaberta per la perdita della cara **PAOLINA**.

---

Improvvisamente è mancato

**Giuseppe Ucelli (Pippo)**

Taxista

Addolorati lo annunciano: la moglie, la figlia, il genero, il nipotino **Davide** che tanto adorava, sorella, fratello, cognati, nipoti, parenti tutti. Un ringraziamento particolare ai dottori: Chiriotti, Bellia e Bartoli. Funerali mercoledì 21 ore 10,15 parrocchia Santa Maria Goretti.

— **Torino**, 18 giugno 1978.

**Direzione** e **Personale** della **Cassa Risparmio Torino** partecipano al dolore della ragioniera **Luigina Naia** per il decesso del padre

**Lidio Naia**

— **Torino**, 19 giugno 1978.

---

Il **Direttore** del **Compartimento Enel** di **Torino** e il **Vice Direttore**, il **Direttore** e i **Vice Direttori** del **Centro Progettazione** e **Costruzione Idraulica ed Elettrica**, i **Direttori di Settore**, dei **Distretti** ed **Esercizi Distrettuali**, i **Capi Servizio**, i **Dirigenti** ed i **Collaboratori** tutti, si associano al lutto per la scomparsa del signor

**Giuseppe Valli**

padre del dott. ing. Mario Valli, Vice Direttore dell'Esercizio Distrettuale del Piemonte Occidentale.

— **Torino**, 19 giugno 1978.

**Amici** e **Collaboratori** dell'**Esercizio Distrettuale del Piemonte Occidentale** dell'Enel prendono parte al lutto dell'ing. Mario Valli per la scomparsa del **PADRE**.

---

Serenamente è mancato dopo lunghe sofferenze

**Eugenio Barrera**

Ne danno notizia a funerali avvenuti, con profondo dolore la moglie **Antonietta Bortoli**, il figlio **Carlo** con la moglie **Caterina** e il piccolo **Alberto**, il figlio **Domenico** con la moglie **Verdiana** e il piccolo **Massimo**. Il fratello **Riccardo** con la moglie **Nora Vogliotti** e famiglia. La cognata **Maria Astesano** ved. **Barrera** e famiglia. Il cognato **Gaetano Bortoli** e famiglia.

— **Torino**, 20 giugno 1978.

I nipoti **Carla** e **Giorgio Cuniberti**, **Marcella** e **Giorgio Malavasi**, **Maria Antonietta** e **Roby Tonelli**, sono affettuosamente vicini alla zia e ai cugini e ricordano con tanto affetto il caro zio **EUGENIO**.

Le famiglie **Grigoli** e **Tesoni** partecipano al dolore.

---

E' mancato ai suoi cari

**Pietro Richiard**

Cav. Vittorio Veneto

A funerali avvenuti ne partecipano con profondo dolore la moglie: **Marietta Giorsino**, la figlia **Virginia** e parenti tutti. Un sentito ringraziamento a quanti sono stati vicini nella triste circostanza.

— **Torino**, 16 giugno 1978.

---

E' mancato ai suoi cari

**Augusto Fella**

anni 55

Addolorati lo annunciano: la moglie, la mamma, sorelle, fratello, cognati, nipoti e parenti tutti. Un particolare ringraziamento alla signora Franca, a suor Teresa, al personale medico e paramedico reparto prof. Varola dell'ospedale Molinette. Funerali mercoledì 21 giugno ore 10,15 da ospedale Molinette (v. Santena).

— **Torino**, 19 giugno 1978.

---

E' mancata cristianamente

**Emilia Frascarolo ved. Pavia**

Lo annunciano addolorati il fratello **Natale**, la nipote **Maria**, nipoti, pronipoti, cognate e parenti tutti. Un vivo ringraziamento al dott. Piero Camurati per le premurose cure. I funerali avranno luogo martedì 20 giugno, ore 17, in San Salvatore Monferrato, parrocchia San Martino, con partenza da Torino, ore 15,30.

— **Torino**, 19 giugno 1978.

---

Improvvisamente è mancato all'affetto dei suoi cari

**Vincenzo Caiano**

di anni 70

Profondamente addolorati lo annunciano il figlio **Franco** con la moglie **Mariagrazia**, i nipotini: **Enrico** e **Cristina** che tanto amava, la sorella **Vittoria**, cognate, cognati, nipoti e parenti tutti. I funerali avranno luogo mercoledì 21 giugno alle ore 8,45 nella parrocchia San Giuseppe Cafasso corso Grosseto 72, indi la cara salma proseguirà per il cimitero di Brione (Val della Torre). Servizio pullman.

— **Torino**, 19 giugno 1978.

**Direzione** e **Colleghi** delle **Relazioni Esterne FIAT** prendono viva parte al dolore del dott. Franco Caiano per l'improvvisa scomparsa del padre, signor

**Vincenzo Caiano**

— **Torino**, 20 giugno 1978.

**Nestore Morosini** partecipa commosso al lutto dell'amico Franco per la scomparsa del papà, signor

**Vincenzo Caiano**

— **Torino**, 20 giugno 1978.

Sono vicini al caro Franco gli amici
**Ferruccio Bernabò**
**Rino Cacioppo**
**Giovanni Capponi**
**Ferruccio Cavaliero**
**Cristiano Chiavegato**
**Gian dell'Erba**
**Michele Fenu**
**Eugenio Ferraris**
**Bruno Perucca**
**Gianni Roglietti**
**Antonio Tavarozzi**
**Giorgio Viglino**
**Renzo Villare**

---

E' mancato improvvisamente all'affetto dei suoi cari

**Gianni Comba**

Ne danno il doloroso annuncio la moglie **Maria Balbo**, i figli **Maurizio** e **Paola** che tanto amava, la zia **Pina Comba**, gli zii **Franco, Rino** ed **Emilio Corio**, la famiglia **Balbo**, i cugini e parenti tutti. La salma partirà dall'ospedale di Asti oggi martedì alle ore 14,30 ed arriverà al cimitero Generale di Torino alle ore 15,30. La presente è partecipazione e ringraziamento.

— **Torino**, 20 giugno 1978.

**Giocatori Soci Dirigenti** del **Gruppo Sportivo Bacigalupo** partecipano con profonda commozione al dolore della famiglia Comba per la perdita dell'amico **GIANNI**.

**Cesare Ferrero** partecipa commosso al dolore della famiglia Comba.

---

Papà, mamma e nonni piangono la prematura scomparsa di

**Jara Amoroso**

Il funerale avrà luogo presso la cappella dell'ospedale M. Vittoria alle ore 16 di martedì 20 giugno.

— **Torino**, 18 giugno 1978.

**Dania, Franca** e **Salvatore**, si uniscono al dolore dei genitori e familiari della piccola **JARA**.

---

Cristianamente ha chiuso la sua lunga vita serena il

**rag. Luigi Santini**

di anni 92

Angosciati ne danno il doloroso annuncio: la figlia **Assuntina** col marito **Piero Sartorio** ed i figli **Fausto** e **Carlo**; il figlio **Carlo** con la consorte **Anna Pizzorno**; la figlia **Anna Maria**; il genero **Giovanni Arata** con la figlia **Maddalena**; le sorelle **Sofia** e **Teresa** ed i parenti tutti. Dopo la Santa Messa nella chiesa parrocchiale di Lavagna, la salma sarà traslata nel cimitero di Pinerolo al cui secondo ingresso martedì 20 giugno alle ore 15 riceverà la benedizione.

— **Lavagna**, 19 giugno 1978.

---

E' cristianamente mancato all'affetto dei suoi cari il

**cav. Oreste Laiolo**

di anni 82

Ne danno il doloroso annuncio la moglie **Rosetta**, le figlie, il genero, la sorella, il cognato, le cognate, i nipoti, i pronipoti e parenti tutti. Il funerale avrà luogo mercoledì 21 alle ore 9 muovendo dall'abitazione via Firenze 16 per la parrocchia N.S. del Suffragio, indi si proseguirà per Monastero B. ove alle ore 11 in parrocchia avrà luogo il rito funebre. Il presente è partecipazione e ringraziamento.

— **Alessandria**, 20 giugno 1978.

---

E' cristianamente mancato

**Matteo Bruno**

Lo annunciano la moglie **Clara**, il figlio **Franco**, la nuora, nipote, cognate, cognati e parenti tutti. I funerali avranno luogo il 20 c.m. alle ore 17, partendo da via Cavour 6, Farigliano (Cuneo).

— **Farigliano**, 19 giugno 1978.

Il nipote **Enzo Occelli**, con la moglie, figlia e suocera, piange il caro zio **RINO**.

---

**Dirigenti** e **collaboratori** tutti della **FIAT SpA - Settore automobili** partecipano con profondo cordoglio al lutto del rag. Giorgio Brusasco per la scomparsa della madre sig. ra

**Angela Torretta ved. Brusasco**

— **Torino**, 19 giugno 1978.

---

Serenamente è mancato il

**cav. Salvatore Bellezza**

uff. superiore Guardia di Finanza

Lo annunciano costernati moglie, figli, nuora, generi e nipoti. Funerali martedì 20 giugno ore 14,30, Casa riposo Camoletto-Volpiano. Dopo le esequie la cara salma proseguirà per Torino, cimitero generale, ove sarà tumulata.

— **Volpiano**, 19 giugno 1978.

Partecipano sentitamente al dolore le famiglie:
**Salvatore Russo**
**Agostino Moja**
**Adriano Pagliano**.

---

E' mancata

**Luigia Coenda ved. Locana**

L'annunciano la figlia **Pia** col marito, figlio e parenti tutti. Funerali oggi, in Druento, ore 16,15.

— **Druento**, 20 giugno 1978.

---

Dopo una vita vissuta per la famiglia, cristianamente è mancata all'affetto dei suoi cari

**Anna Grosso ved. Rachetto**

Addolorati lo annunciano il figlio **Gianni** con la moglie **Dina** e la figlia **Tiziana**; parenti tutti. Funerali oggi ore 16 da ospedale Molinette.

— **Torino**, 20 giugno 1978.

Sono vicini a Walter e Teresa per la tragica scomparsa della mamma

**Giuseppina Renzoni Bottallo**

gli amici
**Famiglia Colenghi**
**Cesira Cortevesio**
**Roberto** e **Carla De Giorgio**
**Gio** e **Annamaria Mannocchi**.

— **Torino**, 20 giugno 1978.

**Direzione, Impiegati** e **maestranze** della **Società Torinese Ossigeno** prendono parte al dolore del ragioniere Francesco Fogliato per la scomparsa dell'adorata mamma

**Maddalena Giaccone ved. Fogliato**

— **Torino**, 19 giugno 1978.

---

E' mancato all'affetto dei suoi cari

**Giuseppe Ardissone**

Ne danno il doloroso annuncio: la figlia **Adelina** con il marito **Marcello** il figlio **Sergio** con la moglie **Graziella**, i nipoti **Paolo** e **Roberto**, fratello, sorella, cognati, nipoti e parenti tutti. Funerali mercoledì ore 8,45 partendo da via Lucento 144, indi la cara salma proseguirà per Vercelli dove riposerà nella Tomba di famiglia.

— **Torino**, 19 giugno 1978.

Le famiglie: **Fantone, Garnero, Perotti** e **Massarenti** si uniscono al dolore della famiglia Ardissone.

---

Dopo una vita interamente dedicata alla famiglia e al lavoro, è mancato ai suoi cari

**Giovanni Battista Neirotti (Giörsun)**

di anni 71

Lo piangono la moglie **Teresa Morra**, i figli **Alessandra, Leonardo** e **Giuseppina** con le rispettive famiglie, cognati, cognate, nipoti, cugini, parenti tutti. Funerali in Rivoli mercoledì 21 c.m. ore 15, partendo dall'abitazione, via Fiorito 17. La presente è partecipazione e ringraziamento.

— **Rivoli**, 19 giugno 1978.

**L'Istituto di Elettrotecnica Generale** del **Politecnico di Torino** prende viva parte al lutto per la perdita del

**prof. Ercole Bottani**

— **Torino**, 19 giugno 1978.

Lo ricordano i colleghi:
**Rinaldo Sartori**
**Pierpaolo Civalleri**
**Giovanni Fiorio**
**Roberto Genesio**
**Luigi Gilli**
**Angelo Raffaele Meo**
**Luigi Piglione**

LO SPORT

## Vicini ha spiato il «nemico», ecco gli olandesi uno per uno

# Forti, non fortissimi

DAL NOSTRO INVIATO ANGELO CAROLI

BUENOS AIRES — Azelio Vicini, che fu giocatore (molto bravo) della Sampdoria ed allenatore del Brescia, nel club azzurro ha ricoperto le mansioni di tecnico della Juniores prima e delle «Under» dopo. Oltre tutto è valido collaboratore di Enzo Bearzot, nelle vesti di osservatore ufficiale. Domenica è andato a Cordova per assistere al match Germania-Olanda e, al suo rientro da Cordova, ha tirato fuori dal taccuino nomi, dettagli tecnici e tattici, dati anagrafici, caratteristiche dei singoli e del collettivo del «nemico». Un vero gusto ascoltarlo.

Innanzitutto ci parla dell'Olanda in generale, la squadra che domani deciderà le sorti proprie e degli azzurri: *«E' una squadra solida ed esperta, guidata da un eccezionale Krol, che è il regista difensivo. Le novità le troviamo in quel reparto con Brandts, Wildschut e Poortvliet, che sono giovanissimi e tanto bravi. A metà campo, è capace di attuare mutamenti di ruoli che mettono in difficoltà chiunque. Manca di Cruyff e di Van Hanegem in fase di rifinitura però sono bravi anche i Krol, Van De Kerkhof Rene e Willy, Rep, Jansen, Suurbier. Ma la nostra attuale squadra può competere con chiunque, anche se dovrà guardarsi dal grande movimento che fanno gli olandesi e dalla loro perfetta organizzazione di gioco».*

Dopodichè il bravo Azelio, romagnolo dalla parola facile, passa all'analisi dei singoli, per i quali stilo una specie di pagella, senza voti, ma con elementi valutativi molto interessanti.

SCHRIJVERS: buon livello tecnico, incerto nelle uscite nelle quali eccelle il suo vice Jongblood. Soprattutto nei palloni alti non mi pare impeccabile, nonostante l'altezza.

KROL: grande giocatore, eccezionale libero. Prudente e

Rensenbrink

dotato di assoluto senso della posizione, è la guida della difesa. Si sgancia nella sua squadra di club, l'Ajax, fluidifica di meno in nazionale. Non ha il sinistro, ma è fra i più grandi giocatori del mondo.

BRANDTS: alto, non veloce, fortissimo di testa, ha concesso poco a Dieter Müller. Può andare in sofferenza con Paolo Rossi, molto abile nel gioco rapido e nel gioco a terra.

WILDSCHUT: molto veloce, ottime doti tecniche, è più destro che sinistro, trova un po' di difficoltà nei rientri in zona.

POORTVLIET: ha marcato Rummenigge. E' terzino mediano. Molto alto e disinvolto nel palleggio, discreto marcatore, utile a centrocampo.

JANSEN: esperto, corridore, sempre mobile nonostante l'età. Sempre inserito nel gioco, di rado si sgancia per la proiezione offensiva.

HAAN: fa molto movimento, è utilissimo, bravo nell'inserirsi sul settore destro dell'arco offensivo. E' fra i più in forma. Esperto, ha grosse capacità di impostare il gioco ed è molto continuo. Pericoloso nei tiri da media distanza.

WILLY VAN DE KERKHOF: è un lavoratore, si rende autore di proiezioni verticali di 40-50 metri. E ricupera in fretta. Non è un grande rifinitore ma ha un buon calcio di destro.

RENE VAN DE KERKHOF: sta a sostegno dell'attacco, si sposta molto, ha un buon tiro ed una squisita versatilità per fungere da «sponda» ai compagni.

REP: veloce, converge spesso al centro, incrociando la sua azione con quella di Rensenbrink. Sotto rete è molto pericoloso, imprevedibile. Non è alto ma ha una eccellente scelta di tempo che lo rende insidioso nei colpi di testa.

RENSENBRINK: è molto tecnico, l'unico che non si «spreme» in ritorni affaticanti. Ha un buon senso tattico, si smarca bene. E' ottimo in area di rigore, molto efficace nei calci piazzati e nei rigori. Molto produttivi sono i suoi «incroci» con l'altra ala Joan Rep.

Vicini sa tutto dell'Olanda. Come dire che anche Bearzot sa tutto sui «tulipani». Domani si passerà dalla teoria alla pratica. Speriamo che gli azzurri sappiano fare tesoro delle indicazioni del supervisore Azelio Vicini.

## IL "MERCENARIO„ HA CHIESTO DI TORNARE A CASA

# NEESKENS PENSA ALL'ITALIA

Neeskens

Rep

DALL'INVIATO CARLO COSCIA

*CORDOBA — Johann Neeskens, stella olandese del Barcellona, ha chiesto un paio di giorni prima della gara contro la Germania, di ritornarsene a casa. Soffre di mal di schiena, non dorme, è in crisi morale. Non si sa bene a chi abbia presentato la richiesta: se ad Ernst Happel, l'allenatore ufficiale, o a Jan Swarthruis, quello che molti indicano come il vero responsabile della nazionale olandese dopo le brutte figure della squadra durante il turno eliminatorio, oppure addirittura ai suoi compagni di squadra, che certamente in questo momento hanno un peso non indifferente nella scelta degli uomini da mandare in campo.*

*E' indubbio però che Neeskens sta attraversando un brutto momento. Ha accusato un incidente alla schiena durante la partita col Perù, poi ha rimediato un'altra botta e nello stesso punto contro gli scozzesi di Ally McLeod, e adesso non riesce a girarsi sul fianco la notte e sta a contare le pecore fino al mattino.*

*Finché l'Olanda stentava in campo e la squadra era nelle mani di Ernst Happel, uno che amava poco i giornalisti e le visite, il lavoro supplementare di Neeskens era piuttosto limitato. Ora però l'ambiente è mutato, sono venute le vittorie, c'è speranza fondata di finalissima, e la disponibilità di Neeskens per i compagni deve essere maggiore, per cui il centrocampista è costretto a fare salti mortali per ritagliare un po' di tempo da dedicare al riposo. La richiesta di andarsene a casa risponde dunque ad esigenze profonde. Neeskens è in crisi. Lo è anche nel Barcellona, una società che lo ha accolto come un trionfatore ai tempi del presidente Montal e che adesso vuole addirittura venderlo.*

*Il campionato, in Spagna, è duro per un tipo come Neeskens. I calci si sprecano e l'olandese compagno di Cruyff ha dovuto accusare una serie di incidenti che hanno limitato il suo rendimento in campo e certamente mutato anche in parte lo spirito generoso e battagliero del giocatore. L'anno scorso ha avuto un'operazione al ginocchio e la forma se n'è andata poco per volta. I compagni di squadra hanno cercato di aiutarlo. L'hanno convinto a credere che l'attuale incidente non è grave, l'hanno fatto pensare seriamente all'eventualità di disputare la finalissima e adesso Nesskens sorride di nuovo. Tornare in campo per la finalissima vorrebbe dire molte cose. Riconquistare fiducia in se stesso, in primo luogo, ma soprattutto organizzare in qualche modo il suo futuro a dire il vero piuttosto incerto. Neeskens al Barcellona non ci sta troppo volentieri, preferirebbe andarsene, ma un calcolo sui quattrini lo spingerà a fermarsi in Spagna un anno ancora.*

*Il presidente del Barcellona vuole vincere il campionato senza gli assi olandesi e ha più volte espresso l'intenzione di vendere il giocatore.*

*Questione di quattrini e di strani contratti: Neeskens infatti, se si fermerà ancora un anno a Barcellona, alla fine della prossima stagione sarà libero e padrone di scegliersi il club che desidera, vendendo se stesso al miglior offerente. In senso contrario spinge logicamente il Barcellona, che potrebbe incassare un bel mucchio di quattrini dalla vendita del giocatore e che invece rischia l'anno prossimo di restare con un pugno di mosche.*

*La situazione è a dir poco strana. Non si capisce infatti come una società possa utilizzare un giocatore che vuole a tutti i costi cedere, sia pure un giocatore del valore di Neeskens, e non si capisce come un atleta possa scendere in campo in una squadra che ha fatto di tutto per non volerlo. Il professionismo è professionismo, d'accordo, e ne sanno qualcosa questi giocatori olandesi che sono tanto bravi in campo come nell'organizzare i loro affari, ma il caso sembra addirittura clamoroso. Neeskens ha mal di schiena e il sorriso stanco. Dicono che stia imparando l'italiano, e non per fare l'interprete: l'anno prossimo, ricordiamolo, sarà libero.*

*Causio e Rossi parlano di Italia e Olanda alla vigilia della partita che decide il "Mundial„*

# Chi perde è perduto

DALL'INVIATO ANGELO CAROLI

BUENOS AIRES — L'incubo dell'Olanda. Più per i non addetti ai lavori per gli azzurri. Il giocatore è abituato a fare ragionamenti molto pratici, difficilmente si appella ai calcoli, alle ipotesi. Loro, con un comunissimo luogo comune, eludono l'ostacolo dicendo che «in campo va undici contro undici». In effetti il momento grazia che sta beatificando il mondiale della nostra nazionale autorizza ambizioni, sollecita l'orgoglio, stimola il sistema nervoso, aiuta nella fase di ricupero. Per la partita con l'Olanda diventa difficile non per l'avversario che si opporrà alla squadra di Bearzot, ma per la sostanza che si cela infida nei suoi risvolti. Se l'Italia perde è perduta. E da questa situazione nascono i sospetti, le perplessità, i dubbi, le angosce. Ciò che racchiude una gara di calcio così delicata, non gli olandesi, sta alla base delle preoccupazioni delle apprensioni di Bearzot dei suoi ragazzi, è ancora un luogo comune denominatore quale ricorrono gli azzurri per defilarsi dalle insidie di una domanda: *«Dobbiamo battere l'Olanda ad ogni costo. Ci giocheremo tutto»*.

Avete capito che aria tira: c'è vago sapore di finale fra Olanda e Italia. come se il regolamento fosse ancora fermo alle sue norme antiche, che contemplavano l'eliminazione diretta. Una delle due sta fuori. Con un notevole vantaggio fondo per l'Olanda che disposizione ha due risultati: il pareggio la vittoria. Sull'Olanda, in altra parte del giornale, troverete un dettagliatissimo resoconto di Azeglio Vicini. In generale parla Franco Causio, il «barone» del Mundial, bravissimo per quattro gare, in netta flessione alla quinta, contro l'Austria. *«Ammetto di non aver dato il solito* — dice Causio — *ma non molto al di sotto del solito. Ho perso qualcosa in lucidità, in chiarezza di idee. anche in generale l'Italia non ha disputato pessima partita. L'avversario ci ha reso critica la vita e noi siamo rimasti condizionati»*.

## «L'Olanda del '74 era più forte»

Si passa all'Olanda. Si a confronti, paragoni. *«Non l'Olanda del '74* — prosegue Causio — *ma non è neppure una squadra di pivelli da sottovalutare, i sostituti dei fuoriclasse di un tempo magari hanno meno risorse tecniche sapranno mascherare tale lacuna con il rendimento. E' l'assenza di Cruyff che pesa, secondo me. Per noi si prevede, dopo le cinque battaglie sostenute dall'avvio del torneo, un'ennesima lotta. Indipendentemente dall'epilogo della partita del raggruppamento, l'essere arrivati a giocarci la qualificazione per finalissima motivo di grosso orgoglio. Se eliminati dalla differenza-gol sarebbe atroce. Uscire dal torneo imbattuti (pareggio nostro vittoria della Germania sull'Austria) sarebbe però un grosso exploit. Il discorso, anche se più attenuato, vale per l'Olanda. E questa regola della differenza reti è spietata. Se occorre rivederla? Certi discorsi andrebbero fatti a priori, alla vigilia di un calciomondiale. Ora può soltanto dire che è una norma spietata e crudele. Per chiunque»*.

## «Non sono perfetto» Il barone si fa umile

Causio delizia in quattro partite. Alla quinta s'impegna ma non conclude molto. Lavora però per squadra. Gli argentini gli assegnano voto alto. Gli diciamo che non lo Lui se ride sotto i baffi, capisce l'amichevole provocazione e replica: *«Per inventiva non meritavo un voto alto. per rendimento sì. Io gioco in novanta minuti tantissimi palloni, è logico che qualcuno mi scappi dal piede. E poi non sono perfetto, altrimenti sarei in formissima cinque partite cinque»*.

Ultima domanda, semplice fastidiosa: chi vince il mondiale?

*«Diciamo che meritano andare finale l'Argentina l'Italia. Il Brasile no, perché ha avuto troppa fortuna nei turni eliminatori contro la Spagna»*. Dopodiché «barone» si pettina con dita il baffo si mette a disposizione del collega Beppe Barletti, ai microfoni della televisione.

## Rossi: Juventus sogno raggiungibile

Paolino Rossi. Piace tutti con quella faccia acqua e sapone. Un ragazzino da oratorio. invece è il goleador (tre reti) della nazionale di questo mondiale. Lo vogliono tutti, lo cercano tutti, lo pretendono tutti, giovani, ragazzi, militari, vecchi signore. Un sorriso un autografo per tutti. Con garbo sincero. Un collega gli chiede se si trova meglio a giocare contro la Juventus oppure insieme, visto che azzurri juventini? *«Ho disputato due partite contro i bianconeri* — ribatte Paolo — *ho pareggiato una volta e ho perso l'altra. E' chiaro che è meglio averli vicini i bianconeri. Con questo non dico che fra loro segnerei di più. Il Vicenza gioca soltanto in mia funzione. Se la Juve sogno irrealizzato della mia vita? Perché mai? Sono giovane e nel calcio può capitare di tutto. Non detto che io debba rimanere al Vicenza a vita»*.

## La polemica fra Bearzot e Farina

Farina suggerisce Bearzot di far giocare Rossi in modo più partecipe alle vicende della nazionale (sono cose che abbiamo già scritto). Bearzot replica, giustamente incavolato. C'è polemica. Paolo Rossi ne è turbato? *«Un po' questi discorsi m'infastidiscono* — conclude Rossi — *e non è vero che sono andato indietro soltanto quando è entrato in campo Graziani negli ultimi venti minuti. Già prima mi ero messo a disposizione della squadra, ripiegando, correndo, aiutando. Ho partecipato di più al gioco. E eccoci l'Olanda. E' sempre difficile. Ha vivacità eccezionale schemi sempre mutevoli. Inoltre può usufruire di eccellenti ricambi. Sono tutti forti. E non sembrano neppure particolarmente stanchi. Ci giocheremo la partita ad armi pari, alla ricerca del successo che, in fondo, l'unico risultato che interessa»*.

Spiccioli di cronaca. Stamane è impossibile raggiungere l'Hindu Club. Nelle vicinanze c'è il «campo di maggio». militare. Oggi verrà celebrata la Festa della bandiera, per cui attorno all'Hindu Club ci sarà un incredibile spiegamento forze militari per parate e cerimonie. Azzurri in clausura.


Benelli 125 2C/SE
Dentro i suoi 2 cilindri ci sono 17 cavalli.*

Se te la senti di cavalcare 17 cavalli in una volta sola salta Benelli 125 2C/SE.
La bicilindrica che ti farà dimenticare le altre 125.
Moderna nella linea, sportiva nell'assetto, completa nella strumentazione, con freno a disco anteriore, con accensione elettronica, con cambio a 5 velocità, Benelli 125 2 cilindri ti dà tutto quello che da una moto ti aspetti: agilità, resistenza, sicurezza, velocità, maneggevolezza e una accelerazione bruciante.

*all'albero motore.

Benelli
Un fatto italiano che il mondo invidia.
Carburanti e lubrificanti Agip
Gli indirizzi dei concessionari sono sulle pagine gialle

# ROSSI TRA LE POCHE STELLE DEL

# OSANNATO IL "BAMBINO

DALL'INVIATO
BRUNO PERUCCA

Quali sono gli uomini-spettacolo che questo Mundial sta offrendo? Dell'Argentina diciamo ■ parte, ma chi c'è in vetrina tra gli altri?

La Polonia ha deluso con i suoi uomini migliori. Solo Lato, pur denunciando un calo nello scatto legato all'età che avanza, ■ stato pericoloso nell'arco del Mundial, mentre Zarmach malgrado il bel gol segnato di testa al Perù, ■ parso l'ombra del giocatore di un tempo. Lasciato ai margini Lubanski (uno dei migliori nel campionato belga, ■■ proprio per essere «emigrato» mal tollerato dai compagni), ■ stato ■■■■ Deyna a fare da spalla ■ Lato, ■■ le «fae-■■■» del capitano del Legia Varsavia hanno perso anch'esse ■ incisività con ■ passare degli anni. Gmock, l'enigmatico allenatore polacco, ha poi fatto ■ resto complicando le cose ■■■ continue variazioni alla formazione, un *tourbillon* di uomini e di ruoli che ■■■ poteva dare risultati positivi.

■ Brasile, per quanto non ■■■■ a proporre difensori di valore (basti pensare ■ Djalma Santos, ■ Francisco Marinho) stavolta ha drammaticamente confermato la ■■■ involuzione tecnico-tattica offrendo elementi di sicuro valore soltanto in retroguardia: Toninho, Oscar, Amaral. Per il resto la squadra di Coutinho non ha detto molto. Buon tocco ■ palla in generale, ■■■ attaccanti poco incisivi.

Gil, Roberto ■ Reinaldo sono punte ridicole, per un campionato del mondo, al-■■■■ nelle loro condizioni ■■ forma attuali, per ■■ pretendente al titolo. Cercare il gol ■■■ tiri da lontano ■ ■■■ avventura sempre improbabile, anche se il «tango» è un pallone che viaggia forte.

Il meglio, alla folla argentina, lo ha ancora offerto il «nostro» girone semifinale, quello della vecchia Europa. Gli olandesi hanno rivelato, proprio nella fase cruciale del torneo, la forza dei loro ricambi giovani; I tedeschi hanno confermato la classe di Rummenigge che resta una delle migliori punte (con Bertoni) messe in luce ■■■ Mundial.

■ poi «il bambino Paolo» ■■■■ ■ ormai chiamato Paolo Rossi che è osannato da tutti con il veterano Benetti, anima della squadra, ■■ quale ■ facile perdonare la battuta d'arresto contro l'Austria tanto per tirare il fiato. Ed ancora Tardelli, Gentile

valido in più ruoli, Cabrini dalla forza dirompente. Causio, sudamericano come pochi specialmente nel girone di qualificazione che gli ha procurato larghi consensi e grosse foto sui giornali.

Jara, Krankl (il primo a essere «venduto» al Barcellona per 750 mila dollari), Kreuz ■ Prohaska sono ■■■■ gli elementi di maggior spicco dell'Austria, confermando tutto quanto di buono ■■ diceva di loro.

Ma sono per gli azzurri gli elogi maggiori, anche se per ora non fanno ancora classifica. Ed è bastato ■ finale di Graziani proprio contro l'Austria per fare scrivere ■ *La Nacion* questa considerazione: *«Se ha delle riserve così dotate, attaccanti così pericolosi, ■ davvero il calcio italiano il migliore ■■■ Mundial, qualsiasi ■■■ la sua classifica finale»*. E' una bella cosa, sia pure in un campionato del mondo che ha sottolineato la crisi generale del calcio, soffocato dalle tattiche e da ■■■ formula la quale anche nelle semifinali ha favorito speculazioni ■ giochetti che, come detto ieri, non avrebbero potuto esistere con il proseguimento ad eliminazione diretta.

## MUNDIAL REGIMI

di *Emio Donaggio*

# A NOI CONVIENE PERDERE

Con l'Olanda, ci conviene perdere. Perché ■■■ fa ■■ Paese come il nostro, che di generali si ricorda solo di Della Rovere, che era pure fasullo, combattere ■■■ finale, che so?, ■■ ■■ generale Videla? Cosa gli oppone: Miceli?! punto interrogativo-esclamativo che ■■ per ridicolo. Con l'Olanda, ci conviene perdere ■ vadano loro al massacro. E' venuto il momento di cantarle chiare agli sportivi italiani, buoni solo ad agitare le bandiere quando vinciamo. Non si può più lasciarglielo capire tra le righe: qui siamo fermi ■ moschetto 91, loro hanno gli Armalite, che spe-■■■■ possiamo avere?

Dice: cosa c'entrano i festeggiamenti dopo le vittorie? Andatelo a chiedere al generale Videla cosa c'entrano. Lui i festeggiamenti per l'incontro che opponeva la sua Argentina al Brasile del generale Geisel, li ha ordinati prima. L'idea l'ha presa da Emiliano Zapata che aveva deciso d'impadronirsi della città di Cuautla in un attacco senza pause dimenticandosi che i suoi avrebbero dovuto sparare 24 ore su 24 pur disponendo solo di ■■ fucile ogni cinque uomini e allora il fedele Proculo Capistran gli disse mostrandogli una latta di benzina vuota *«guarda qui, ce ■■ sono un mucchio tra la spazzatura e i miei uomini hanno cominciato ■ farne dei tamburi»*, dopo due giorni e notti d'insopportabile rullare, il generale nemico che ■ chiamava Munguia, ■■■ gli occhi rossi, disse *«questa ■■■ è guerra, è diavole-■■■»* e finì morto ammazzato con gli altri.

Ora il generale Videla, l'altra notte a Mendoza, davanti alla residenza del Brasile, ci ha mandato veri tamburi, le latte ■ benzina, trombe e trombette, majorettes e colmo dell'irrisione, maracas d'importazione carioca e, con questi festeggiamenti anticipati, ha ottenuto il suo scopo che, ■■ proprio ■■■ ha *derrotato* il generale Geisel, almeno ha fatto in modo che, il giorno dopo, ogni volta che i ■■■ uomini erano a tu per ■■■ ■ portiere Fillol, gli tiravano addosso stravolti dall'insonnia. Ora, ■ rendono conto ■■ che cosa sia un Mundial, gli sprovveduti tifosi italiani?

Laggiù, i generali, ne ■■■ un fatto personale, perché sono in tanti e pochi come Videla possono permettersi di farsi chiamare col solo cognome. Il brasiliano Geisel fa sempre Ernesto ad esempio, perché ■■ no lo confondono con la réclame di una crema per la mano morbidamorbida. ■ se il presidente peruviano non fosse anche Francisco Morales, chi glielo toglierebbe un sospetto di sponsorizzazione con quel Berm'udez che segue ■ che sa tanto di pantaloncino a fiori? C'è già il presidente della giunta peruviana che ha i giorni contati, perché essere un generale oriundo va bene, ma Guillermo di cognomi fa Arbulù, che può essere una parolaccia in piemontese, e poi Galliani, il che non lascia dubbi sull'origine subalpina ■ l'hanno sentito tan-■ volte dire ■■■ filastrocca che fa appunto *«peru, peru* (la pronuncia esatta vuole l'accento sulla "e", n.d.r.) ■■■■ *su, cala cala* ■■■ *pi giù»* che, con i risultati ottenuti, suona ironica ed ha finito col confondere le idee al povero Calderon, dt del Perù, che è ligio ■ quindi ha annullato una conferenza stampa, perché mancavano Perucca e Arpino ■ lui dei milanesi ■■■ sapeva che farsene e si sarebbe accontentato di Caroli, che ■ oriundo ■■ almeno ha giocato nella Juve.

Cosa volete che gliene importi a questi qui del problema del centrocampo e del discutibile impiego di Rossi? A loro gli salta la Giunta ■■ domani sera Videla fa il prepotente, altrochè. Quindi a noi, con l'Olanda, ci conviene perdere, perché noi Matha Hari ■■■ l'avremmo fucilata ■ ai cattivi gli diamo gli schiaffoni, massimo ■ mettiamo in un angolo con le ■■■ sotto le ginocchia fino ■ che non suona la campanella dell'intervallo, mentre lo chiedano a Pelé, che fa il radiocronista per gli argentini, ma ■ una spia carioca ■■ nasconde ormai da tre giorni, quale alto grado di progresso tecnico abbiano raggiunto i generali Francisco Mora■■ Berm'udez ■ Guillermo Arbulù Galliani che lo cercano per strappargli informazioni senza dare nell'occhio. Gli domandino a lui, che è della scuo-■ del generale Ernesto Geisel! Ma lo sanno che son capaci di farti il trattamento erogeno con gli elettrodi senza neppure lasciarti il segno ■■■ con ■■■ sicura pace dei ■■■■ raggiunta, e tutto questo senza neppure telefonare al generale Pinochet che nulla ha a che fare con Pinocchio ■ poi è smodato ed ha fatto tanta cattiva pubblicità a ■■■? Con l'Olanda, ci conviene perdere.

Il generale Videla stanotte si ■ riletto di nascosto la storia di Zapata che aveva dei gran consiglieri ■ prendendo esempio da Ignacio Maya, sta facendo ammucchiare fuori dall'albergo dei peruviani grandi quantità di *chili*, che sarebbe peperoncino piccantissimo, che si conserva disseccato, perché dovete sapere che il generale Munguia, quello dei tamburi di Cuautla, non è che urlò ■ cuoia subito, ma ■ chiuse nella torre della cattedrale ■■■ vino, viveri, donne e *ametralladore* ■ non voleva uscire, così che si dovette ricorrere all'infallibile fumo pestilenziale ■ piccante del *chili* che è molto più forte dello *spagnulin* cui sono assuefatti i perupiemontesi del generale Arbulù Galliani: ■ così domani sera gran *goleada* dell'Argentina che va in finale. Ci conviene perdere.

Inutile illudersi che, in vigilia di finalissima, in presenza di un falò di peperoncino sui prati dell'Hindu, noi rispondiamo con Graziani e Manfredonia che si sporgono dalla finestra con grandi tegami dove hanno già triturato l'aglio a mollo nell'olio. Non ci illudiamo, i generali non si ripetono mai e non si tengono mai il puso per molto. C'è ■■■ che sabato, il generale Videla scopra che lunedì non saprà cosa farsene di tutti quegli stadi vuoti, poi si affaccia alla finestra ■ scopre che ■li italiani d'Argentina sono tanti, e poi telefona al generale Pinochet e quello gli dice che sarebbe il momento di contarli visto che il posto ce l'ha, e

Ci conviene perdere.

TOSA DOVE A TORINO

ciao PIAGGIO

TOSA 10124 TORINO C.so REGINA MARGHERITA 61 TEL. 011/831144

## L'ARGENTIN

# La gole

BUENOS AIRES — *La N■ ■■■ procede avvolta ■ protet■ carta igienica lanciate in g■ suoi sostenitori dagli spalt■ Rosario (altro non sono, in fa■ citati ■■■ giornali come se■ ■■■ della folla) verso una mi■ certa qualificazione per la■ della squadra di ■■■ non ■■■ sfazione, ■ legata al fatto ch■ solvere tutto, domani, ■■■ danni del Perù che ha visto s■ energie dei suoi anziani pila■ re in riserva.*

Passarella

## Solo

# L'Arg

DALL'INVIATO
GIULIO ACCATIN■

ROSARIO — Gli argentin■ ■■■■■: hanno strappa■ Brasile, ■■ pure con un■ fortuna, ■■ risultato utile; ■ ricuperato, forse un po' pres■ comunque abbastanza in t■ ■ loro grande goleador Lu■ sono tornati nel solito ritr■ «Città sportiva del Rosario■ trali» per attendere la gara■ peruviani, partita che dov■ spalancare ■ porte della f■ sima di domenica prossima■ stadio del River ■ Buenos ■ Soddisfatti e contenti per■ tuazione che si ■ determin■ classifica del gruppo B: il B■ è a pari punti ■■ ha un gol ■ ma l'avversario di mercoled■ «carioca» sarà la Polonia■ squadra che punta ancor■ qualificazione, ■ che non■ tregua. Invece gli arg■ avranno ■ fronte un Perù ■ ralizzato per le due sconfit■ bite, per non avere ancor■ gnato un gol in questo gir■ semifinale avendone subit■ tro. I giochi sono fatti? Pare■

Menotti ■ pienamente sul■ Dice: *«Siamo ■■ vista della■ e la conquisteremo perchè ■ i più forti»*. E' tracotanza, n■ ■■■■■ Qualcosa non fun■ nella squadra argentina. ■ pubblico dalla sua, ■■ pu■ meraviglioso per passione ■ continuità, ma non ha il gio■ n'è convinto lo stesso Pelé ■ venuto a Rosario per assist■ match. *«Non mi è piaciuto il■ delle due squadre»*. E' un gi■ severo che preoccupa.

Ma ■■■■■ — lo ripetiam■ soddisfatto. Gli interessa il■ talo: *«Questa era una fina■ Mundial. Non si poteva g■ meglio»*. Severissimo app■

# MUNDIAL PAOLO,,

## A PUNTA ALLA FINALISSIMA

## ...eada è di rigore

...zionale argenti... ...dalle strisce di ...un numero dai ...dello stadio di ...tti, «los papeles» ...no dell'entusia... ...surata ma ormai ...finale. Il gioco ...lta; se c'è soddi... ...e si pensa di ri... ...una goleada ai ...cemare via via le ...iri, ed ora appa...

*Fra i biancoblù Menotti, due uomini stanno prendendo il sopravvento su tutti: il capitano Passarella in difesa e Bertoni in attacco. Passarella è un difensore di valore mondiale per il tempismo degli interventi, la potenza, la lucidità che mantiene anche nelle azioni più concitate. Daniel Bertoni sta via via confermando tutto quanto di buono dicono di lui i fans dell'Independiente. Bloccato a lungo, sino ai primi di febbraio, da uno strappo muscolare alla coscia, ha trovato molta difficoltà a tornare in forma proprio a causa della sua sin troppo potente costituzione fisica. Nel periodo di obbligata inattività, aveva accumulato la bellezza di sei chili oltre il suo peso forma, e solo ora grazie al duro lavoro cui l'hanno costretto il c.t. Menotti, e soprattutto il preparatore atletico Pizzarotti (che fu ospite di Alladi a Coverciano alcuni mesi or sono) sta tornando ai livelli di rendimento che la classe gli permette.*

*Il Mundial è per Bertoni anche un addio, è meglio un arrivederci, all'Argentina. E' praticamente certo il suo passaggio al Siviglia, anche lui tenta la strada che ha portato fortuna e soldi a Kempes e ad altri del suo paese. Bertoni è un'ala tradizionale, molto svelta nel palleggio, incisiva nel dribbling, dotata di un tiro poderoso. Gioca «largo», dote che ormai è di pochi e che è utile per dare respiro alle manovre offensive. Bloccato Kempes, fermo Luque che Menotti ha mandato in campo non guarito, è stato Bertoni il migliore in attacco contro i brasiliani.*

**b. p.**

### La rivelazione dei mondiali ricorda l'Ajax

# Cabrini: noi della Juventus conosciamo bene l'Olanda

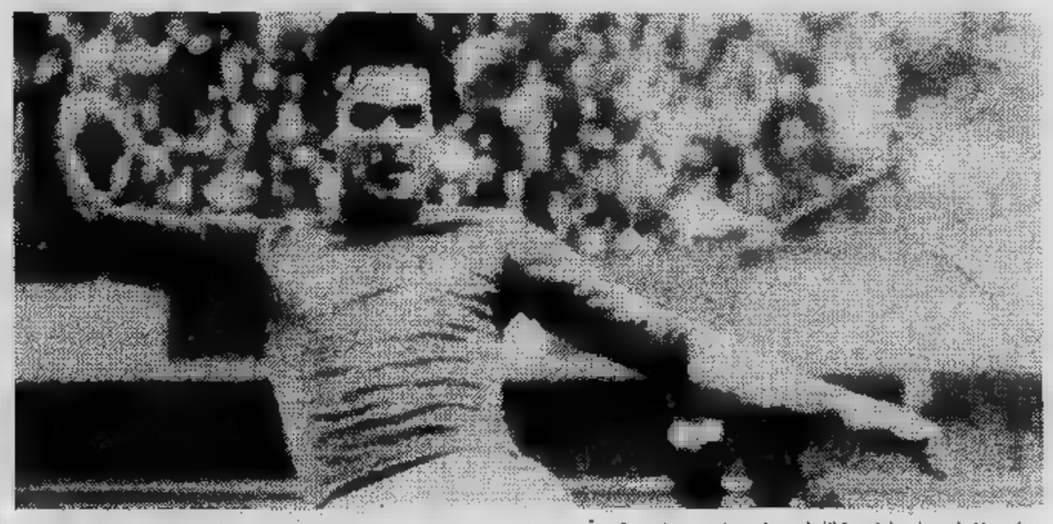

DALL'INVIATO
BRUNO BERNARDI

— L'autentica «rivelazione» azzurra nella Coppa del Mondo è Antonio Cabrini. E' il più giovane tra i ventidue a disposizione di Bearzot ma in campo si muove con il piglio di un veterano. L'hanno definito l'Alain Delon del calcio italiano perché, come l'attore francese, ha la faccia d'angelo ma è un duro, duro ma non cattivo anche se sa farsi rispettare da qualsiasi avversario. Ciò che più ha impressionato nelle cinque partite disputate dal difensore è la continuità di rendimento. Mentre altri suoi compagni hanno avuto degli alti e bassi, Cabrini si è sempre mantenuto su livelli ottimali.

«Probabilmente lo devo al fatto che, avendo giocato poco durante la stagione ero più fresco — dice Cabrini —. Normalmente, però, ho un rendimento regolare quando la forma mi sostiene».

I giornali argentini l'hanno spesso, incluso nella squadra ideale del «Mundial» e la cosa, naturalmente, gli fa piacere ma resta un ragazzo semplice, senza grilli per il capo, con le idee chiare. Il suo sogno è di segnare un gol. Ha già colpito due traverse, con la Francia e con la Germania Ovest, e spera di essere più fortunato domani contro l'Olanda. Potrebbero essere gli ultimi novanta minuti di questa entusiasmante avventura sudamericana, qualora l'Italia riuscisse ad assicurarsi un biglietto per una delle due finali ma Cabrini ostenta una certa dose di ottimismo.

«Sinora non abbiamo mai perso abbiamo fatto l'abitudine a vincere anche se con la Germania Ovest non siamo andati al di là del pareggio — rileva Cabrini —. Con l'Olanda abbiamo tutto da guadagnare perché il nostro dovere l'abbiamo già compiuto. Cercheremo di battere gli "arancioni" se poi sono più forti, tanto di cappello».

Quattro anni fa, il sedicenne Cabrini militava nei ragazzi della Cremonese. A quell'epoca non poteva immaginare, vedendo in televisione la finalissima Monaco fra Germania Ovest e Olanda, che avrebbe incontrato gli olandesi in gara decisiva per la Coppa del Mondo 78. «Sono sempre molto forti ma anche loro, ci temono — osserva Cabrini —. E' una gara aperta se non si metteranno a fare una "melina" gigante per pareggiare. Noi rischieremo nel modo giusto, senza strafare, pur dovendo cercare di batterli a tutti i costi. Quattro anni fa l'Olanda meritava il titolo, i superstiti di Monaco sono tutta gente ricca di esperienza, abituata ad ogni tipo di battaglia. Molti li conosciamo. In questo Mondiale gli avversari più forti che ho incontrato sono stati Rumenigge e Bertoni ma il giocatore che più mi ha impressionato, fra quelli che ho visto, è Johnny Rep, al quale assegnerei l'oscar del torneo per la bravura. Potrebbe toccare a me affrontarlo, ma non è detto. In ogni caso cercherò di spingermi in avanti per sostenere le nostre offensive. Contro l'Ajax noi della Juventus abbiamo dimostrato di poter reggere il confronto e non solo perché abbiamo eliminato gli olandesi dalla Coppa dei Campioni: sappiamo come affrontarli, l'Olanda ha più Cruyff ma è una squadra completa di tutti i sensi».

Helmut Senekowitch, direttore tecnico dell'Austria, ha detto che l'Italia è più forte dell'Olanda e che è la favorita del girone: lei che ne pensa?

«Non abbiamo scelta e cercheremo il successo. L'impresa è difficile anche se, in novanta minuti, tutto è possibile — risponde Cabrini —. In questo "mondiale" non esiste la supersquadra e mancano i campionissimi del passato ma il livello tecnico è buono. C'è equilibrio di valori e possiamo dire la nostra. Bisogna vedere se abbiamo speso più degli olandesi nelle precedenti cinque partite».

«Mi riterrei già soddisfatto dei risultati ottenuti ma proverei una grossa delusione a tornare a casa sconfitti, con quattro vittorie, due pareggi e senza la soddisfazione di disputare almeno la finale per il terzo e quarto posto che, per noi è un traguardo importantissimo.

### Il dt Menotti si mostra tracotante

# ...gentina tra le polemiche

...vecchio e glorioso Di Stefano. Scrive sul «Clarin» questo giudizio tutt'altro che lusinghiero: «*L'Argentina può spogliarsi di un diffuso nervosismo*». E continua: «*Non riesco a spiegarmi uomini del calibro di Passarella, Tarantini, Kempes, Ardiles, Bertoni e Luque possano commettere errori non solo infantili, addirittura innocenti*». E' la traduzione letterale.

I giocatori, per il momento, tacciono. Menotti li ha chiusi nel dorato ritiro del Rosario Central e non possono avere contatti con

Menotti

...nessuno. La festa della qualificazione è già preparata. C'è qualche preoccupazione per Ardiles, infortunato. Il peso è forte mediano e lo ha visto quando è uscito. E' entrato al suo posto il giovane Alonso che è un tecnico, ma la potenza e la genialità di Ardiles sono mancate, e il gioco ne ha sofferto. Probabilmente non potrà giocare contro il Perù.

Frattanto è sempre viva la polemica sull'orario delle gare di domani. Come è noto il girone B delle semifinali programma due partite: Brasile-Polonia alle 16,45 e Argentina-Perù alle 19,45 quando gli argentini scenderanno in campo conosceranno il risultato conseguito dai loro rivali e potranno regolarsi di conseguenza. Se occorrerà un gol in più, se cercherà di conquistarlo in qualche modo è regolare? Certamente no. Ma è inutile protestare. Bisognava chiedere una rettifica prima. I brasiliani sono d'accordo. Non presentano una richiesta formale per unificare i due orari, ma sollecitano un intervento diretto delle autorità mondiali per correggere l'errore. E' impossibile.

Gli organizzatori hanno anticipato l'emissione del comunicato ufficiale, confermando tutto. Dovrebbe intervenire la Fifa, ma il presidente dell'organizzazione mondiale è il brasiliano Havelange, ed un suo passo potrebbe essere inteso male. Quindi si continuerà sulla stessa strada. Speriamo che l'esperienza di questi mondiali argentini, insegni qualcosa. La concomitanza delle gare è una garanzia di regolarità. In Argentina invece i padroni di casa iniziano sempre quando gli altri hanno finito. E' un sistema comodo, ma poco sportivo.


IL POSTO DOVE
COMINCIANO LE VACANZE

Chiunque voglia passare delle splendide vacanze, prima di recarsi nella località turistica scelta, è meglio che passi da NOTARIO. È il posto giusto per cominciare bene le vacanze. Perchè è l'unico posto che offre soluzioni vacanze davvero vaste, complete, economiche e sicure. **Solo da NOTARIO** si possono trovare le famose e inimitabili "CARAVAN REU". Caravan eccezionali per molti particolari, qualità di materiali, tecniche costruttive e di cui NOTARIO è l'importatore generale per l'Italia. **Solo da NOTARIO**, si possono ammirare, provare ed acquistare i FIAT gli AUTOCARAVAN C.I. o ROYALCAR o VACANZE CARAVAN, perchè NOTARIO è il Concessionario Esclusivo per tutto il Piemonte di queste marche. **Da NOTARIO** è possibile trovare tende e carrelli-tenda d'occasione a prezzi eccezionali e assolutamente garantiti. **NOTARIO** offre posteggio per tutto l'anno ai possessori di roulottes ed assistenza completa, efficiente ed esperta. **E da oggi NOTARIO è l'unico posto dove acquisti e regalo magnifica veranda.**

NOTARIO
il posto delle vacanze
te ...ioncal... ...2 641059

## Luciano Castellini è diventato partenopeo

# Napoli canta col Giaguaro

**SOTTOVOCE** *di Beppe Bracco*

## Il «carioca» Claudio Sala

*Mentre Castellini se va a Napoli — tra l'indifferenza abbastanza generale, bisogna dire — il campionato del mondo sta arrivando alle ultime battute e naturalmente polarizza l'attenzione di tutti gli uomini del calcio che sono rimasti in Italia. E sul calcio-mercato (e non da parte di Boneito, che è troppo parte in causa e d'altronde ha altro da pensare) incombe una domanda, rivolta da tutte le parti: Claudio Sala, dov'è? E' molto difficile tirar fuori dei nomi — è tutta gente che lavora e mangia sul calcio, non vuole ovviamente inimicarsi nessuno: tutta gente che parla a ruota libera, ma che è pronta a smentire appena accenno a tirar fuori il nome.*

«Questi campionati del mondo sono la consacrazione ufficiale delle mediocrità — *dice quello che chiamerò il signor "Mercato", il quale fa un'analisi che sarà probabilmente condivisa da parecchi lettori torinesi* — i campioni non ci sono più, scomparsi definitivamente come è successo ai dinosauri. In questo clima vince la squadra più ordinata, quella che sbaglia meno, e il divertimento è scomparso. C'è un solo giocatore italiano che potrebbe cambiar queste condizioni ed è Claudio Sala. Il "mundial" avrebbe immediatamente un padrone, non ci sarebbe più pane per nessuno».

*Il bello è che nessuno se la prende con Causio, giudicato molto positivamente dopo le belle prestazioni. L'imputato è Bearzot. Qualcuno è già tornato in anticipo dall'Argentina (era difficile prevedere e prenotare, con le scarse chances che si davano in partenza all'Italia) e spiega chiaramente come il comportamento di Claudio Sala sia stato sempre esemplare.* «La pazienza ha un limite» *ha detto come punta massima del mugugno, continua a tacere.*

«L'ho visto all'Indu Club, si mangiava il fegato pensando a tanti piedi cattivi che imperversano sul Mundial, ma è nella condizione di dover stare zitto. Visto che l'Italia sta andando bene, gli sembra il caso di piantar grane, ma la sua condizione è veramente penosa. Se c'è un uomo che potrebbe intitolarsi il Mundial è proprio lui».

*E' tornata a Torino anche Loredana Zaccarelli che saggiamente rifiuta interviste, anche perchè il vento soffia bene in direzione di Renato. Adesso tutto funziona perchè la squadra gira a mille, è evidente che le polemiche sul conto del «poeta» scoppieranno non appena tutto sarà concluso. Non c'è squadra al mondo che possa sacrificare un Claudio Sala. E' un situazione assurda, abbiamo troppi campioni, nel Mundial dei poveri e siamo costretti a sacrificarne uno, quello che potrebbe far impazzire il pubblico di temperamento sudamericano. L'unico «carioca» è italiano, e non gioca.*

Il divorzio tra Castellini ed il Torino è ufficiale. Uno dei granata più popolari e fedeli (sette anni trascorsi con la maglia del Torino sono difficili da dimenticare per lui e per i tifosi) passa in comproprietà a Napoli. Un trasferimento che era da tempo nell'aria, dopo che i rapporti tra Castellini e Radice si erano fatti sempre più tesi.

Un anno decisamente sfortunato per il «giaguaro», che a causa di vari malanni si è pure giocato il posto di vice Zoff in Nazionale. Un «calvario» iniziato il 7 dicembre dello scorso anno nel secondo incontro di Coppa Uefa col Bastia. Un infortunio al ginocchio lo costrinse solo a restare a lungo fuori squadra ma fece vacillare a tratti la fiducia in se stesso. Dopo le prime incerte prestazioni infatti, il suo sostituto Terraneo cominciò ad ingranare al punto che Castellini fu costretto a vedere nel compagno un pericoloso concorrente al posto di titolare.

A prezzo di grossi sacrifici, Castellini riconquistò il posto in squadra dopo oltre un mese. Ritornò contro la Roma ma poco dopo venne bloccato nuovamente da un fastidioso mal di schiena. Analisi approfondite scongiurarono il pericolo, ignorato dallo stesso giocatore, che si trattasse di ernia del disco. Intanto Terraneo era diventato il beniamino dei tifosi granata e Castellini intuì che per lui non solo era finita la stagione ma anche la sua milizia in maglia granata. Senza fare polemiche, in perfetta linea col suo carattere, si mise così da parte in attesa di essere ceduto, ormai appariva chiaro, ad un'altra squadra.

Il Torino da parte sua ha fatto di tutto per «piazzare» nel miglior modo possibile il portiere. Lazio e Napoli erano le maggiormente interessate all'acquisto. Entrambe infatti hanno avuto parecchie noie a causa dei portieri. L'ha spuntata la squadra di Di Marzio e già si possono immaginare le scene di entusiasmo che i tifosi partenopei riserveranno al giocatore. Castellini infatti è in grado di dare ancora molto al Napoli. Assecondato dal dolce clima napoletano potrà innanzitutto recuperare in pieno la sua efficienza, ritrovando insieme quella grinta che lo fece diventare «giaguaro». A anni infatti un portiere nel pieno della maturità e poi Castellini ha tanta rabbia in corpo, per solo sfiorato il sogno mondiale che Di Marzio può ora dormire sonni tranquilli. Lo rivedremo a Torino avversario, ma sarà difficile anche in quella occasione considerarlo un nemico.

Castellini e il napoletano Massa: scambio di carezze

## BASEBALL

# Lawson's va forte

(g. gand.) Vittoria a sorpresa Lawson's nell'amichevole internazionale di baseball, ieri a Torino. I ragazzi di Rael si sono imposti di campioni tedeschi in modo nettissimo (14-0), grazie alla batteria americana loro utilizzata (lo stesso in coppia Basta) e favoriti anche dall'arrendevolezza dei tedeschi, non certo all'altezza della situazione. Sconfitti di Coppa dei Campioni, e quanto pare, gli ospiti avevano esaurito tutte le loro possibilità.

Da rilevare ogni modo i fuori-campo realizzati da Pharos (l'altro americano utilizzato dalla Lawson's) e quello del giovane torinese Borghino, più che mai a suo agio alla battuta anche in questa circostanza.

### Per le nuove leggi regionali

# Maestri di sci in guerra

MILANO — *La «Coscuma» (Commissione scuole maestri di sci) e l'«Amsi» (Associazione maestri italiani) con il patrocinio della Fisi, che era reppresentata dal suo presidente, Arrigo Gattai, hanno spiegato ieri pomeriggio i pericoli e i danni che si avrebbero, a loro avviso, dalla approvazione di disegni di legge secondo la nuova normativa regionale per la formazione della qualificazione dei maestri di sci (che prevede, fra l'altro, la possibilità di concedere «brevetti» da maestro di sci con iniziative locali). Per la «Coscuma» hanno parlato il presidente, avv. Bruno Gualeni e il direttore tecnico Hubert Fink, mentre per l'«Amsi» è intervenuto il presidente Gian Domenico Assirelli.*

*Secondo gli oratori le Regioni sono preoccupate, tutte e quasi, soprattutto degli aspetti politici di questa materia senza tenere conto delle norme di severità tecnica che gli enti invece hanno sempre garantito all'utente, attraverso esami rigidi e la difesa del prestigio e della stima dei maestri di sci italiani, «una categoria che sta ai vertici di tutte le scuole mondiali e la cui posizione può essere insidiata soltanto dalla scuola austriaca, come testimoniano i risultati».*

*Gli enti che hanno promosso questi incontri non hanno niente, secondo quanto è stato spiegato, contro le prossime leggi di cui si conoscono i disegni. Gli avvocati Gualeni e Assirelli hanno però sostenuto che, con la dequalificazione della professione che si rischia con questi progetti di legge, si potrebbero avere gravi danni non soltanto per lo sport ma anche per il turismo e l'economia.*

*L'avv. Gattai per la Federazione Italiana Sport Invernali, dopo aver detto di condividere le preoccupazioni espresse, ha aggiunto che i vari progetti di legge che si conoscono attualmente, fortunatamente vanno via migliorando.*


# ECONOMICI

## 1 Commerciali

**IMPRESA** edile cerca usati ponteggi tubolari con giunti buone condizioni circa 2000 lineari. Tel. 650.317 ore ufficio.

## 2 Affari e capitali

**A.A.A.A.A.A.A.A.A.A.A.A.A.**
**PRESTITI** a tutti residenti Piemonte Lombardia Liguria. E' la prima società del settore specializzata per prestiti immediati su auto (anche ipotecate) e mutui su alloggi ville terreni
**FINANZIARIA FID**
sede centrale via Cernaia 18. Tel. 542.934 - 530.445.

**A.A.A.A.A.A.A.A.A.A.A. AFI TORINO**
mutui su immobili in 7 giorni prestiti personali e su giornata vengono concessi alle migliori condizioni. Via Papacino 4. Tel. 530.162. 519.194.

**A.A.A.A.A.A. AIUTI** finanziari a tutti. Prestiti fiduciari, ipotecari e su auto. Celerità e convenienza
**FINGEST S.R.L.**
Corso Vinzaglio 17 Torino. Telefono 541.294 - 553.212.

**A.A.A.A. FINANZIAMENTI** fiduciari ipotecari a tutti
**FIPAT**
via Garibaldi 59 (piazza Statuto), tel. 518290 538422 massima e rapidità.

**A.A. AVETE** problemi economici? In giornata a tutti denaro contante senza richiesta di garanzie. 533.940 via Passalacqua 19 Torino.

**A. CASALINGHE** impiegati prestiti immediati cessione quinto stipendio ipoteche. Telefonare 483.592 via Le Chiuse 56, Torino.

**A. FINANZIAMO** stipendiati, casalinghe, correntisti bancari. Corso Giulio Cesare Tel. 230.861-238.913 velocità e riservatezza.

**A. SUBITO** in giornata prestiti a tutti sulla fiducia via Garibaldi 37 (angolo Consolata) tel. 548.074-538.777.

A correntisti impiegati anticipiamo celermente capitali comodamente rimborsabili in rate mensili. Telefonare ore ufficio 553.212.

**ALLA** Cifas mutui per acquisto immobili con rate fino a 10 anni senza cambiali sconto effetti in portafoglio. Telefonare 545.519.

**ALT** prestiti in giornata ad operai impiegati correntisti bancari casalinghe finanziamenti ipotecari via Sacchi 38. Tel. 597.708-596.277.

finanziamenti in giornata a casalinghe correntisti bancari via Cristoforo Colombo 1 tel. 504.463-580.870.

**LAVORATORI** e casalinghe finanziamo sulla fiducia in giornata, corso Einaudi 43. Telefonare 505.313.

**LENO** Italia Finanziaria anc 5° prestiti fiche commercianti e artigiani. Via Massena 77 bis. Telefonare 501.401.

**PENSIERI** addio. Siamo già contando il denaro che vi occorre. Serviamo anche a domicilio
**FINANZIARIA COMMERCIALE**
Corso Galileo Ferraris 146, telefono 596.212.

**PRIVATAMENTE** in poche ore prestiti a tutti senza garanzie e ipotecari o cessioni del quinto. Volendo visite a domicilio. Telefonare 594.716.

**PRIVATO** concede prestiti fiduciari a operai impiegati commercianti artigiani con rapidità e celerità. Telefonare 683.809.

**SENZA** a dipendenti anticipiamo mensilità a presentazione ultima busta paga. Telefonare ore ufficio 541.294.

## 3 Aziende, negozi

**A.A. ABBIAMO** oltre 15 anni di esperienza nella cessione aziende commerciali-industriali e negozi. Assicuriamo massima rapidità garanzia. Fasano 694.180.

**A. ACQUISTEREI** rilevarei piccola grande azienda industria o negozio. Tel 594.727

**AGNELLERIA** pelleria zona Crocetta via Fratelli Carle dò vendesi direttamente ottimo incasso. Tel. 593.308-396.959.

**ARTICOLI** sportivi pesca giocattoli, richiesta 10 milioni trattabili cede in primi cintura Torino. Di Salvatore 581.694.

super alcolico bellissimo incasso 150.000 giornaliere chiusura serale cedo anticipando 12 milioni. Telefonare 537.213 517.280.

**DI SALVATORE** corso Turati 13 cede abbigliamento donna tabelle IX, XIV, ottimo giro annuo di azioni, zona Stadio.

**DI SALVATORE** Torati 13 cede studio fotografico per lavori artistici ed industriali, vasta scelta clientela, volendo collaborazione tecnica.

**SALVATORE**, corso Turati 13, cede bar super ubicato caldo mq 90 completa attrezzatura moderna ottimo reddito per famiglia di zona industriale cintura

**FASANO** 694.180 negozio specializzato articoli tabella V, centralissimo moderno. Cede milioni trattabili dilazioni.

**FASANO** 694.180 negozio centralissimo eccezionale posizione passaggio arredato boutique stile Luigi XVI. Cede 40 milioni.

**FASANO** 694, macelleria bovina Lingotto ottima posizione, modernissima, incasso 2 milioni 200 mila. Cede: 8 milioni.

**FASANO** 694 latteria gelateria angolare produzione propria alloggio incasso 200 mila. Blocca: 22 milioni con merce.

**FASANO** 694.180 drogheria torrefazione Perella. Incasso mila ottimo reddito, alloggio. Cede: 7 milioni più

**FASANO** 694.180 casalinghi tabelle XII, XIII, XIV giocattoli ferramenta incasso mensile 4 milioni 450 mila. Cede 16 milioni.

**FASANO** 694.180 bar ristorante zona Giardini nuovo, capacità 75 coperti, alloggio. Cede: 46 milioni, dilazioni.

**FASANO** 698.180 azienda artigiana lavorazione legno specializzata mobiletti, clientela Piemonte, Liguria, Toscana, ottimo reddito. Cede: 70 milioni più merce.

**FASANO** 694.180 Veneria casalinghi articoli regalo fronte mercato, 5 vetrine alloggio ottimo reddito. Cede: 30 milioni.

**FASANO** 694.180 dolciumi ingrosso-minuto, incasso annuo. 300 milioni (vendita contanti). Cede: 68 milioni più merce.

**FASANO** 694, stampaggio materie plastiche conto terzi moderni macchinari fino 500 gr. Utile annuo: 70 milioni elevabile. Cede: 240 milioni trattabili.

**PRIVATAMENTE** vende causa maternità negozio acconciature in via Mongineyro ottima clientela dilazioni Tel. 324.991.

**TABACCHERIA** con annesso minimarket alloggio magazzino corso Unione Sovietica ottimo incasso vende Cummi 595.376.

**TAXI** licenza autonoleggio vero affare cedo importante centro immediata cintura Torino ottimo reddito. Telefonare 773.309.

**USAV** telefono 773.309 cede piccola azienda avviata importazione articoli regalo e radio tv. reddito.

## 4 Terreni

A. IL Punto Immobiliare spa vende appezzamento di terreno di 1100 mq con alberi e tigli
**A LIRE 300.000**
Telefonare 658.235.

A Cavagnolo Skema vende mq circa di terreno con progetto approvato per elegante e funzionale villa bifamiliare cubature mq 300 abitazione mq 324 sotto tetto mq 324, accesso di L. 1 milione 350 mila versato al Comune per oneri di urbanizzazione. Telefonare 546.808 - 518.534.

**A LIRE 300.000**
Il Punto Immobiliare spa vende appezzamento di terreno di 1000 mq con alberi e tigli. Telefonare 658.303.

A Revigliasco vendiamo n. 2 lotti terreno agricolo mq 5700 complessivi a L. 12.800.000. Immobiliaretoro 501.219-590.693.

**COMFAI** vende nel centro residenziale «Golf La Mandria» terreno mq 7000 con progetto approvato per costruzione villa su 2 piani mq 200 per piano più seminterrato. Dilazioni. Tel. 548.123.

**FROSSASCO** adiacente paese terreno mq 1170 panoramico progetto approvato mc 640 urbanizzazione pagata. Tel. 547.476.

**PRIVATO** vende terreno mq 12 mila progetto approvato per mc 2100 nel parco della Mandria. Riservatezza. Tel. 599.544.

**TERRENO** 20.000 mq ad Alba con cascina rinnovata e palazzina recente vendo o permuto. Telefonare 372.443.

**TERRENO** 36 mq strada Gassino Cinzano progetto approvato 130 mq alloggio vendo. Tel. 535601.

## 5 Locali e negozi

### domande

**A. CAPANNONI** industriali cerchiamo acquisto-affitto. Oltre anni di esperienza. Rapidità garanzia. Fasano 694.670.

**CERCASI** locali adatti uso industria meccanica mq zona Torino . Telefonare 378.810.

### offerte

**AFFITTASI** autostrada Torino-Milano locale industriale mq 4500 più altezza mt 9 più uffici terreno. Telefonare 544.958.

**AFFITTASI** zona Mappano industriale nuovo mq 1000 più uffici. Tel.

**AFFITTASI** zona corso Lombardia seminterrato mq 1700 molto luminoso rampa e montacarichi. Telefonare 535.566.

**AFFITTO** vendo città seconda cintura posizione unica fabbricato commerciale coperti 1350 su 2 piani più cortile altro negozio nuovo libero retro magazzino Telefonare 011 972.128 - 0171 935.462.

**BEINASCO** vendo locale industriale nuovo in finizione mq 3100, palazzina mq 400, terreno mq 8000 L. 380 milioni. Tel. 544.958.

**CENTRALISSIMI** negozio vendiamo minimo mutuo fondiario e 24 rate senza interessi. Immobiliaretoro 501.219.

**FASANO** 694.670 Villanova d'Asti: industriali fronte statale mq 800 su terreno 9400. Progetto appr altri 2000 e . Vendo: 150 milioni.

**FASANO** 694.670 capannone cintura Torino: mq 650 su terreno 2000, uffici cabina elettrica. Affitto: 800 mila mensili.

**IMMOBILIARETORO** vende Italia magazzino su 2 piani con servizi 280 mq complessivi e seminterrato con servizi mq. Telefonare 501.219 - 590.693.

**IMMOBILIARETORO** vende muri locale adibito ristorante ottima posizione con annessa abi 4 vani mutuo fondiario 5% e dilazioni. Telefonare 501.219.

**IMMOBILIARETORO** vende Strudella 36 interessante basso mq 170. Telefonare 501.219 - 590.693.

**IMMOBILIARETORO** vende via Chiesa della Salute negozio con retro L. 22 milioni mila facilitazioni di pagamento. 501.219.

**IPI** B via Cernaia, muri negozio e magazzino, mq 310. Telefonare 511.382.

**MAGAZZINO** laboratorio libero subito piazza Crispi 200 mq rinnovato vendo facilitando. Telefonare 683 185 - 831.139.

**MONCALIERI** affitto locale industriale mq 2000 altezza 8,50, piazzale, mensilità milione 250 mila. Tel. 544958

**NEGOZIO CENTRALISSIMO**
p.za Carlo Felice 54, genere primario, vendiamo convenientemente. Ottimo investimento. Edil-Casa Telefonare 548.154.

**NEGOZIO** libero Spezia mq 75 affittasi mensili 200.000. Tel. 544.958.

## 7 Offerte lavoro e impiego

### operai, autisti, fattorini

**CASA** di cura cerca elemento valido per manutenzione impianti elettrici ed idraulici. Telefonare 517.266.

**ISTITUTO** di vigilanza assume guardie notturne e diurne età massima anni 3° media altezza minima 1,70 indispensabile la residenza nella provincia di Torino portare personalmente domanda a ufficio operativo via Carlo Alberto 32 Torino. Per selezione lunedì mercoledì e venerdì ore 9-12.

### impiegati

**DISEGNATORI-TRICI** particolaristi esperienza almeno biennale militesente età max 25enne cerca grande complesso industriale progettazione e costruzione componenti elettromagnetici. Scrivere «Publicompass 869 — 10100 Torino».

**IMMOBILIARE** cerca diplomati-amboseani automunita propria lavoro programmato fisso rimborso spese incentivi. Telefonare 489.789.

**INDUSTRIA** metalmeccanica zona Rivoli cerca stenodattilografa 20-26enne conoscenza inglese francese spagnolo possibilmente tedesco. Tel. 958.14.31.

## 8 Rappresentanti

**ARGENTO** fabbrica bigiotteria catenaine Valenza Po organizzazione rete vendita cerca venditori venditrici. Telefonare (031) 92.708.

## 15 Autovetture

**A. SPYDER** 124 nero ottimo unico proprietario Autojolly, corso G. Cesare 229. Telefonare 267.067.

**ACQUISTIAMO**
compriamo vetture di 2 o 3 anni offrendo il prezzo Autoscambio corso Orbassano 72.

**ACQUISTIAMO** pagando 126, A 112, 127, 128, 131, 132, Alfa Romeo, Bmw, Beta. Corso Raffaello 3, tel. 658.001.

**ACQUISTIAMO**
cerchiamo auto in buone condizioni non sinistrate. Autostandar, corso Belgio 179, tel. 896.548, via G. di Bagolo 3/D, tel. 831.751.

**ALFA** Romeo Alfasud 73-74-75-76-77 Fiat 127-128-124 b e sport Alfasud familiare anno 1977 vera occasione A112 E 4 mesi 75-73-72 Monzeglio e C via Cibrario 35 tel. 595.646.

**ALFETTA** anno 79 colore blu minimo anticipo rimanenza comode rate. Tel. 326.832.

**ALLA** Sole corso G. Cesare 202 telefono 265.756 126 75-76, 127 72-75, 128 75, 850 (regalo 76, 1200 76, Alfa 1300 S 75, Alfa GT 70-73, Alfasud 75-76, R5 75-76, R12 76.

**ASSORTIMENTO** completo vetture diesel completamente ricondizionate di meccanica e carrozzeria. Alcuni esempi. Giulia diesel anno 76 a L. 4 milioni 800 mila. Peugeot diesel 504 anno 77 a L. 5 milioni 580 mila. Peugeot diesel 404 anno 74 a L. 3 milioni 300 mila. Peugeot diesel 204 anno 74 a L. 2 milioni 750 mila. Mercedes diesel 220 D anno 72 a L. 4 milioni 100 mila. Rateizziamo permutiamo visitateci. Automarkets, corso Principe Eugenio 11.

**ATTENZIONE**
vendiamo inoltre anticipo vasta gamma vetture d'occasione garanzia corso Orbassano 72, tel. 581.098 Autoscambio.


(continua)

### *Stasera nella "Coppa dei Campioni" ad Asti*

# Torretta e Trecate incontro ravvicinato

GIANCARLO EMANUEL

Ancora poche ore e poi Torret[redacted] Trecate si affronteranno per la prima volta, nella loro giovane storia stasera [redacted] Asti, nel primo incontro della Coppa dei Campioni di «Stampa Sera», [redacted] competizione che mette a confronto; [redacted] due partite, le migliori formazioni dilettantistiche piemontesi per stabilire quale sia la più forte. Come abbiamo già avuto occasione di dire, entrambe le squadre sono molto forti e meritano [redacted] vincere, ma nello sport gli [redacted] equo lasciano sempre insoddisfatti, da alcuni anni abbiamo quindi deciso [redacted] farci promotori di questo spareggio e siamo sicuri che anche quest'anno vincerà una grande squadra.

Qualcuno può dire [redacted] le squadre, vincitrici da più di un [redacted] dei loro rispettivi gironi di Promozione possono [redacted] avuto una caduta [redacted] tensione, ma crediamo che questo trofeo faccia gola ad entrambe. Forse che Marco Marongiu, il miglior bomber [redacted] girone B [redacted] ci tiene [redacted] far vedere che lui vale di più [redacted] Beppe Ticozzelli e viceversa? E il Torretta che in quindici incontri di campionato sul proprio terreno [redacted] ha vinti altrettanti non vorrà mica farsi imporre [redacted] pareggio [redacted] Trecate?

Queste due partite saranno in pratica degli «incontri ravvicinati» perché dopo aver marciato ognuna in testa al proprio girone le due superformazioni si scontrano, ma saranno anche [redacted] «guerre stellari», perché [redacted] due squadre sono composte dall'élite del calcio dilettantistico piemontese.

[redacted] Trecate oltre [redacted] cannoniere Ticozzelli, che interessa il Novara, schiererà anche Gavinelli un veterano ma ancora grandissimo giocatore. E poi ci saranno tre giovani prestati [redacted] biancorossi dalla Pro Vercelli, Coppo, Savino [redacted] Masuero; la formula del torneo concede infatti l'utilizzazione di tre prestiti, fornendo così [redacted] tifosi un assaggio delle formazioni per [redacted] serie [redacted].

Il Torretta dal canto suo schiererà Accorsi e Marongiu, nazionali dilettanti, capitan Albrigi sempre grandissimo in queste categorie, intelligente ispiratore della manovra offensiva rossoblù. Ci sarà poi Mario Bastoni, vincitore per ben sette volte [redacted] sua carriera di tornei di Promozione e serie D. Insomma tanti campioni!

Ci sarà poi il confronto [redacted] panchine, tra Moscatelli trainer [redacted] al primo anno di panchina [redacted] subito primo e Nattino vincitore [redacted] tantissime battaglie prestigiose.

Ci [redacted] infine un grande pubblico, quello tracatese sempre numeroso anche in trasferta per incitare i propri beniamini, e quello astigiano che [redacted] le imprese del Torretta [redacted] è rifatto il palato per il buon calcio.

Queste le probabili formazioni:

TORRETTA: Accorsi; Viberti, Poggio; Giovannini, Bastoni, Gottardo; Marongiu, Delle Donne, Albrigi, Chiaranda, Algarotti.

TRECATE: Coppo; Marini, Sa[redacted]; Rizzetto, Toninelli, Marchi; Beppe Ticozzelli, Gavinelli, Masuero, Giacomo Ticozzelli, Soragni.

Il primo appuntamento [redacted] per questa sera alle 21 al Comunale di Asti.

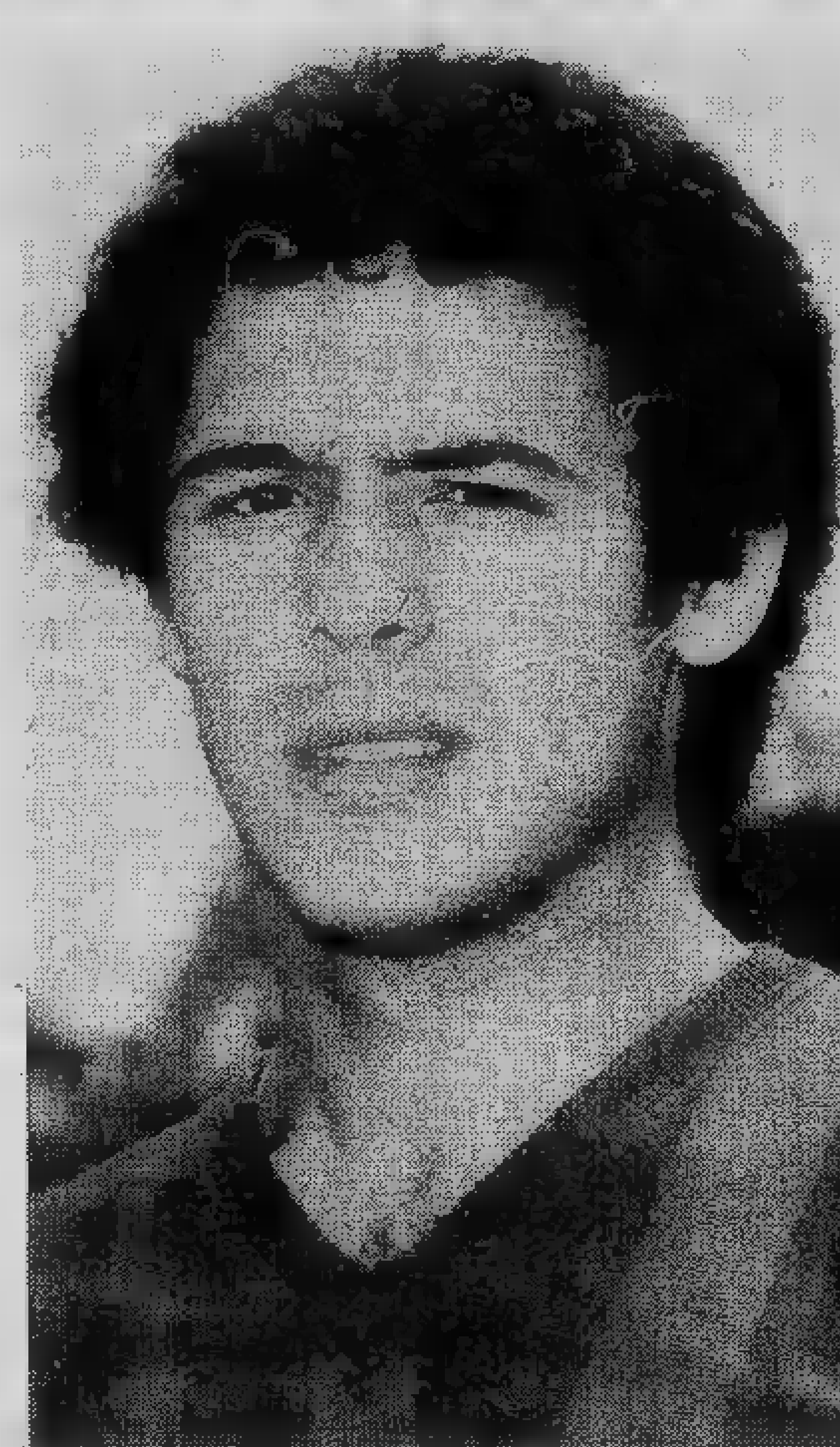

Marongiu, cannoniere e punto [redacted] forza del Torretta

### SABATO LA [redacted] TRA [redacted] E TORO

# Trofeo Bianchi, ancora derby

**Le semifinali della diciottesima edizione del trofeo Ilo Bianchi non hanno offerto [redacted] sorpresa; per la sedicesima volta quindi il [redacted] sfuggirà [redacted] una delle [redacted] «big» [redacted] calcio torinese. Domenica gli incontri disputati [redacted] sancito l'eliminazione [redacted] Bacigalupo ed Eureka Settimo e l'entrata in finale di Juventus [redacted] Torino.**

**Nella prima semifinale [redacted] Juventus non [redacted] ad eliminare i padroni [redacted] casa del Bacigalupo rifilandogli una cinquina secca. Dal secondo incontro come previsto poteva venire la [redacted] in [redacted] un certo thrilling c'è stato [redacted] quanto [redacted] termine [redacted] tempi regolamentari il risultato [redacted] bloccato sull'1-1. [redacted] passava [redacted] ai rigori e i granatini si imponevano [redacted] 5-2.**

**Un grosso sospiro dell'organizzazione che anche a scapito della propria formazione si [redacted] gurava proprio un derby in finale. [redacted] avremo quindi [redacted] finalissima tra Torino e Juventus; [redacted] la Juventus si è aggiudicata definitivamente il trofeo tre volte, mentre [redacted] Torino [redacted] due: [redacted] l'occasione per pareggiare. Per il terzo posto si affronteranno ovviamente le due squadre eliminate [redacted] semifinale cioè Bacigalupo [redacted] Settimo. g. e.**

**[redacted] fotografie i giovani bianconeri e granata. La Juventus presenta in formazione [redacted] sinistra in piedi: Carena, Castelletto, Colangelo, Aquilino, Graglia, Serra, Marabese, Fava, Savino; accosciati [redacted] sinistra: Vatti, Rocca, Trogu, Merlino, Di Gianni, Runich e Barolo.**

**Il Torino giocherà con: Vozza; Racca, Danzè; Veronese, Argentesi, Cornacchia; Longo, Esposito, Comi, Daidola, Bertoglio. [redacted] disposizione: Sporoni, Notario e Barberis. All. Marchiò.**

# ECONOMICI

## 15 Autovetture

**AUTOMARKETS**
vasto assortimento parco automezzi commerciali. Alcuni esempi: Ford Transit diesel 9 posti lusso anno 76 a L. 5 milioni 400 mila, Ford Transit furgone diesel anno 72 fine a L. 3 milioni 550.000, Ford Transit furgone diesel anno 74 a L. 4 milioni 200 mila, Ford Transit furgone diesel anno 76 a L. 4 milioni 980 mila, Volkswagen furgone anno 73 a L. 2 milioni 900 mila, Fiat 850 furgone tetto rialzato anno 72 a L. 1 milione 750 mila, Fiat 850 T anno 73 a L. 1 milione 780 mila. Automarkets, corso Principe Eugenio 11.

**BETA** coupé Peugeot 504 D, 360, 127, 128, 124, Mini, Simca 1000, R4, R16, R17, Escort, Capri, Taunus familiare, Opel Kadett; Kadett familiare, Opel Ascona, Opel Rekord, Rekord Diesel Via Cigna 3.

**BETA** spyder coupé e berlina recenti vende Lancar corso Regina Margherita 270.

**BMW** 30 csi 1975 aria condizionata vendo Italcar, corso Turati 63, tel. [redacted]252.

**COMPERIAMO**
auto super [redacted] Autodestefani corso Grosseto 55.

**COMPERIAMO**
vetture recenti grande valutazione pagamento subito per contanti senza spese Lincarauto corso P. Oddone 68.

**COMPRO** autovetture e furgoni anche ipotecati. Tel. 326.832.

**CONTANTI**
subito [redacted]periamo autovetture tutte marche non sinistrate Solma corso Giulio Cesare [redacted], tel. 205.1977.

**COUPE'** Fiat 130 cambio meccanico altra cambio automatico accessoriata stupende CB Auto corso Brescia 18 tel. 850.805.

**ELIMINATO**
**[redacted] SUPERBOLLO DIESEL**
sulle Opel Rekord '74 '75 '76 '77 ricondizionate e vendute con garanzia. Permute e rateazioni sino a 30 mesi. Saie Opel, [redacted] Giulio Cesare 302, Torino. Tel. 285.756.

**ESPOSIZIONE**
auto tutte le marche Autodestefani corso Grosseto 55.

**FURGONE** F 12 Diesel anno 76 uniproprietario prezzo interessante vende Osart Alfa Romeo via Frejus 12. Tel. 442.280.

**IL** diesel [redacted] d'occasione Opel Mercedes Peugeot. Saie, corso Orbassano 248, telefono 301.608.

**IVA IN DETRAZIONE**
su Rekord diesel anno [redacted], super bollo p[redacted], garanzia, permuta, rateazioni sino a 30 mesi. Saie Opel, corso G. Cesare 302.

**L'USATO SOLMA**
[redacted] conviene. Prova Solma corso Giulio Cesare 186. Tel. 205.1977 205.2005.

**LAND-ROVER** diesel guida destra perfetto vendo L. 3 milioni 900 mila. Tel. 920.45.00.

**MINI** Matic 1973 e Daf 55 ottime condizioni vendo Simoni corso Turati 53. Tel. 599393.

**MONTICONE** piazza Adriano 1 [redacted], 443.300 concessionario Volkswagen Porsche Audi [redacted]: Porsche 2700 Targa, 914 2000, Citroen Maserati 2700, Mercedes 280 E, Opel Rekord Diesel, Peugeot 304 Diesel, Alfetta 1800, Audi 80, Passat familiare, Mini Clubman Furgone TL.

**OM** Lupetto centinato To-349080 privato vende. Telefon[redacted] ore ufficio 984.920 984.929.

**OPERAZIONE ESTATE**
per fare spazio [redacted] vetture in arrivo vendiamo vetture usate Fiat Lancia Alfa Romeo a prezzi scontati. Lincarauto, [redacted] P. Oddone 68, tel. 472.047.

**OSART** via Frejus 12 tel. 442.280 442.351 [redacted]de Porsche 911 S Targa ottobre 71 con motore con caratteristiche uniche.

**OSART** via Frejus 12, tel. 442.280 442.351 vende Giulia 1.3 anno '74 ottima occasione.

**PORSCHE** 2.4 fine 73 come nuova colore bianco Monreglio e C via Caboto 35 [redacted] 595.666 Torino.

**PRIVATO** vende Opel diesel anno '76 ottime condizioni [redacted] mila km L. 4 milioni 500 mila. Telefonare 878.785 - 878.966.

**PULMINI FURGONE**
ideale lavoro e [redacted] ampia scelta Transit Diesel, Fiat 242-238 rialzati 900 T Volkswagen tutti garantiti permute facilitazioni visibili [redacted] Giulia di Barolo 3D, tel. 831751.

**RENAULT** concessionaria Solma corso G. Cesare 18b, grande vendita [redacted] Renault e usato tutte marche. Telefoni 205.1977 205.2005.

**RENAUTO** tel. 325.011 - 594.675 vende rateizza usato perfettamente revisionato con garanzia 6 mesi.

**ROULOTTE** posti 3 + 1 marca Kleinz con frigo trivalente e vari accessori usata pochissimo a L. 1 milione [redacted].000 in deposito presso l'Automarkets di corso Principe Eugenio 11 - Roulotte personale chiedere del signor Stegani, telefono [redacted]9.595.

**S.A.S. SIMONI**
[redacted] Porsche usato selezionato 911 Carrera 3.0 77 911 T coupé 2.4 73 924 914 visibili in corso T[redacted] 53. Tel. 591901.

**SAICAR**
Concessionaria Fiat-Sava-Leasing, ottima valutazione usato, consegna sollecita, massima facilitazione pagamento, vasto assortimento veicoli d'occasione con garanzia di meccanica e 30 giorni di prova. Via Galluppi 5 angolo corso Unione Sovietica 91.

**SCOFIT AUTOVETTURE**
Fiat Lancia e Autobianchi semestrali nuove di tutte [redacted] marche pronta [redacted] vasto assortimento [redacted] usato, permute, rateazioni. Corso Turati 15, telefono 599.678.

**VENDIAMO** raccordo selezionate 126 A 112 127 128 131 132 Alfa Romeo Bmw Beta, corso Raffaello 3, tel. [redacted]

**VI PRESENTIAMO**
la Crysler Simca Horizon 1100 [redacted] 1300 cc da L. 4.095.000 compresa Iva concessionaria Lingeauto corso Principe Oddone 64 corso Orbassano 72.

124 nuovi ultima versione pronta consegna. Autogrezelia, corso Tortona 33, telefono [illegible] 785.

## 16 Motocicli

**CIAO** Bravo Boxer Vespa Ape Moto Gilera consegna pronta Motoni [redacted] Unione Sovietica 169, tel. 393.628.

**MOTO** Moroni il meglio da sempre completa la gamma strada con la [redacted] 500 bicilindrica avviamento elettrico, tre freni a disco. Borgarello via Camerana 2 Torino. Telefono 542.358, 546.822.

## 18 Acquisto alloggi

**A.A.A. CASABIANCA** acquista in contanti alloggi liberi in Torino. Tel. 549.254 535.597.

**A. ACQUISTO** alloggio libero presto in Torino pagando in contanti di 2 o 3 vani più servizi. Telefonare 682.669.

**A. FASANO** acquista in contanti alloggi liberi in Torino. Abbiamo oltre 15 anni di esperienza. Telef. 694.670 694.160.

**ABBISOGNAMI** acquistare alloggio da privato libero presto. Pagamento in contanti. Tel. 515.318.

**ACQUISTO** per contanti alloggio libero in Torino o zone limitrofe. Tel. 595.376.

**ACQUISTO** privatamente zona Francia S. Rita Crocetta 1-2 camere servizi libero casa decorosa. Telefonare 793.991.

**ACQUISTO** stabile in [redacted] Torino e cintura pagamento contanti gradita la collaborazione di intermediari, 541.586.

**ALLOGGIO** libero in Torino acquisto contanti Telefonare 597.290.

**CERCO** appartamento libero in Torino 1-2 camere tinello cucinino. Telefonare 531.927.

**CONIUGI** pensionati cercano acquistare in contanti alloggio di 1 o 2 camere e cucina. Tel. 535.566.

**NON SQUALIFICATE**

l'appartamento di prestigio che intendete vendere. Affidate appartamenti di alto livello alla giusta clientela potenziale. Comfai Torino via Giacinti 4 angolo piazza Lagr[redacted], tel. 548.123 (5 linee).

**PRIVATAMENTE** acquisto alloggio libero mq 50-100 con servizi zona semicentrale pago contanti subito. Telefonare 779.538.

**PROBLEMA**
di vendere alloggi, case, ville, rustici, terreni in città, al mare, in montagna?
**CASALEGNO**
è la soluzione per una vendita immediata realizzando il [redacted]mo e per contanti. Corso R. Margherita 7, 833.904.

**SPOSI** acquisterebbero da privato 1-2 vani tinello servizi libero in Torino contanti max 25 milioni. Telefonare 850.465 sera.

**VENDERE SUBITO!**
il vostro alloggio al miglior prezzo per contanti!
**CASALEGNO**
la garanzia di [redacted] nome! Corso R. Margherita 7 - 885.962.

## 19 Vendita alloggi

**A. COM. F.A.I.** vende via Susa (piazza Benefica) stessa casa appartamenti 1-3 camere cucina bagno. Riscaldamento mutuo dilazioni. Tel. 548.123.

**A. COM.F.A.I.** A vende Crocetta zona ville in palazzotto signorilissimo totalmente ristrutturato dotato di portineria giardino condominiale aria condizionata appartamenti liberi salone 1 - 2 - 3 camere cucina doppi tripli servizi. Mutuo fondiario. Dilazioni. Telefonare 548.123.

**A. COM.F.A.I. Z** vende collina di Revigliasco a 12 km dal centro di Torino in posizione panoramica ultimi 2 appartamenti liberi in villa rifinitissima di nuova costruzione [redacted]posti di salone 3 camere cucina servizi box auto giardino privato video-citofono. Dilazioni. Mutuo. Telefonare 548.123.

**A. COMFAI** vende zona Fiat Lingotto, [redacted] Sommariva, appartamento 2 camere cucina servizio. Telefonare 548.123.

**A. COMFAI** vende adiacenze corso Siracusa corso C[redacted] in stabile recente appartamenti 1 camera tinello cucinino bagno vera occasione minima quota contanti dilazioni: tel. 548.123.

**A. COMFAI** vende Crimea in stabile signorilissimo appartamenti salone 2-3-4 camere cucina servizi. Dilazioni. Tel. 548.123.

**A. COMFAI** vende libero [redacted] Chiesa della Salute 5° piano spazioso appartamento 2 camere tinello cucinino bagno. Dilazioni. Tel. 548.123.

**[redacted] COMFAI** vende zona Stadio appartamenti 1-2 camere cucina a prezzi interessanti stessa casa. Dilazioni. Tel. 548.123.

**A. COMFAI** vende centro Moncalieri stabile del 600 con ampi saloni locali di rappresentanza, adatto uffici gallerie d'arte esposizione superficie mq 2000 circa oltre seminterrati ampie possibilità di parcheggio. Tel. 548.123.

**A. COMFAI** vende via Genova corso Maroncelli in stabile signorile appartamento libero 2° piano 2 camere tinello cucinino bagno box auto dilazioni. Tel. 548.123.

**A. MANSARDA** centralissima, vendiamo a prezzo favorevole superficie mq 130. Rivolgersi Edil-Case p.za Carlo Felice 80. Telefono 548.154.

**A. SERIM** a libero corso Svizzera 29 quasi angolo via G. Medici recente 2 camere salone cucina doppi bagni ingresso 83 milioni permute. Tel. 519.801.

**A. VIA S.** Quintino 6, vendiamo appartamenti una due tre quattro camere [redacted] servizi, liberi e occupati. Prezzi da L. 15 milioni. Agevolazioni di pagamento. Per [redacted] telefonare Edil-Case 548.154.

A Santena via Pascoli 7 in elegante recentissima palazzina vendiamo appartamento libero 3 camere cucina servizi box auto L. 31.900.000 compreso mutuo fondiario. Edil-Case. Telefono 548.154.

**ABBIAMO** liberi vendita alloggi piazza Carducci 165 4 camere cucina ingresso bagno termo metano. C.M.I. 539.385.

**AFFARE** Immobiliaretoro: [redacted] Duchessa Iolanda camera cucina 4 milioni [redacted] mila dilazionabili. Telefonare 501.219 - 590.693.

**AFFARE** Immobiliaretoro: via Perrone, salone 2 camere cucina servizi L. 23.70[redacted] facilitazioni di pagamento. 501.219 590.693.

**AFFARE** Immobiliaretoro, via Bava 4 camere cucina L. 14 milioni 700 mila minimo contanti e dilazioni. Telefonare 501.219 - 590.693.

**AFFARE** Immobiliaretoro fraziona via delle Trincee [redacted] appartamenti 2-4 vani da L. 3 milioni 700 mila dilazionabili. Telefonare 501.219.

**AFFARE** Immobiliaretoro corso Orbassano recente camera cucina servizi 10 milioni [redacted] mila dilazionabili. Telefonare 501.219 - 5[redacted].693.

**AFFARE** Immobiliaretoro: via San Marino 3 camere [redacted]cina servizi [redacted] milioni 400 mila [redacted] 10 milioni mutuo fondiario. Telefonare 501.219.

**AFFARE** Immobiliaretoro: via Bossi alloggi di camera cucina servizi da 3 - 10 milioni 300 mila minimo contanti e 24 rate senza interessi. Telefonare 501.219 - 590.693.

**AFFARONE** Orbassano di ca[redacted] tinello cucinino L. 13 milioni 200 mila più cinque [redacted]. Telefonare 330.690.

**ALLOGGIO** libero signorile corso Giambone mq 125 soggiorno 2 camere cucina 2 bagni box, costruzione 1971. Telefonare 547.476.

**ALLOGGIO** libero via Danea angolo corso Traiano 1 camera tinello cucinino bagno ampio ingresso cantina. [redacted]. 547.476.

**ALLOGGIO** 6° piano palazzo signorile su corso centralissimo 240 mq tripli servizi vendo. Tel. 535601.

**ANGOLO** corso Principe Eugenio recente termo ascensore ampio ingresso 2 camere cucina bagno 3 milioni 500 mila all'acquisto, restante mutuo, ampio ingresso 3 camere cucina bagno 7 milioni 500 mila all'acquisto restante mutuo fondiario. Fiduciaria Spa 356.956.

**APPARTAMENTO** da rappresentanza piano completo corso S. Maurizio libero subito mq 212 Nocase 126 milioni. Telefonare 761.455.

**APPARTAMENTO** nuovo abitabile subito 1 camera [redacted]llo cucinotto servizi vendiamo L. 22.650.000 compreso m[redacted]o fondiario e agevolazioni. Via Burlasco 12 (Mirafiori). Edil-Case, tel. 548.154.

**BARRIERA** Milano signorile 2 camere tinello [redacted] 28 milioni 500 mila più dieci mutuo. Telefonare 322.443.

**BELLISSIMO** alloggio signorile precollinare 3 camere salone cucina garage vendo. Tel. 535601.

**CENTRALE** (presso Hotel Ambasciatori) libero 4 camere cucina bagno terrazzo termo 130 mq 33 milioni Centraledile 530.163.

(continua)

# ECONOMICI

## 19 Vendita alloggi

**CENTRO EUROPA**
in recentissimo stabile via Guido Bono vendiamo elegante appartamento libero saloncino 2 camere cucina doppi servizi box auto, mutuo fondiario agevolato ed facilitazioni. Edil-C. Tel. 548.154.

**COLLINA** corso Moncalieri alloggi di 2 camere doppi servizi mansarde disponibili terrazzi giardini privati mutuo fondiario impresa vende; tel. 582.932.

Val Martino Superiore in villa, vendiamo in costruzione appartamento altamente signorile salone 5 camere cucina tripli servizi giardino. Immobiliaretoro 501.219 -

533.322 vende adiacenze parco Ruffini spazioso camera tinello ingresso bagno 12 milioni.

**CONSULEDILE** 533.322 offre adiacenze piazza Rivoli molto spazioso 2 tinello bagno 17 milioni.

**CONSULEDILE** 533.322 frazione via Maddalene 40 (presti Manifattura Tabacchi) stabile recente 2-3 camere cucina ingresso bagno da 9 milioni 600 mila a 12 milioni muri negozi, ottimi generi 1

**CONSULEDILE** Giotto in stabile spaziosi 2-4 cucina ingresso bagno da 13 milioni 700 mila a milioni 500 mila box auto 2 milioni 900 mila.

Traiano di 2 camere salone cucina 37 milioni 800 mila più dieci . Telefonare 330.690.

**CROCETTA** stabile oggo 2 camere cucina servizi 5° piano ascensore dilazioni. Commi 595.376.

**EDILPIEMONTE** vende libero S. Paolo adiacenze piazza Robilant due camere cucina servizi dilazioni tel. 530.880.

**EDILPIEMONTE** vende libero zona Nizza adiacente Molinette due camere tinello cucinino servizi L. 23.500.000 tel. 530.880.

**EDILPIEMONTE** vende largo Vittoria via Chiesa della Salute camera tinello cucinino servizi L. 7.800.000 tel. 513.022.

**EDILPIEMONTE** vende San Paolo camera tinello cucinino servizi 2° piano L. dilazioni. tel. 530.880.

**EDILPIEMONTE** vende adiacente via San Donato spazioso soggiorno cucina ingresso bagno tel. 530.880 513.022.

**EDILPIEMONTE** vende libero adiacente corso Regina via Napione 2 camere cucina servizi L. 16.200.000 mutuo tel. 513.022.

**EDILPIEMONTE** vende zona Aeronautica via Vandalino spazioso 2 camere tinello cucinino L. 19.700.000 tel. 513.022.

**EDILPIEMONTE** vendo libero zona Nizza adiacente corso Spezia camera tinello cucinino L. 16.700.000 tel. 513.022.

**EDILPIEMONTE** vende libero su largo Orbassano piano alto due camere servizi L. 29.500.000 tel. 513.022.

**EDILPIEMONTE** vende libera con bagno arredata adiacente Regina L. 8.700.000 dilazioni tel.

vende libero centralissimo via Andrea Doria salone 3 camere cucina doppi servizi 2° piano tel. 513.022.

**EDILPIEMONTE** vende libero adiacenze corso Rosselli piazza Marmolada spazioso due camere cucina servizi tel. 513.022.

**EDILPIEMONTE** vende libero piazza Bernini 4 cucina doppi servizi L. 45 milioni meno mutuo tel. 530.880.

B vende via Principi d'Acaja due cucina servizi 6.500.000 e tel. 513.725 513.681 513.725 513.748.

**EUROCASE** C vende libero corso Toronto (Vanchiglia) 3 camere piano 35 milioni e mutuo tel. 513.725.

**EUROCASE** E via Modici (Parella) appartamenti due camere cucina servizi stesso stabile da sufficienti contanti tel 513.681 513.725 513.681.

**EUROCASE** G vende libero via Vigliani due camere cucina servizi 15 milioni mutuo dilazioni. tel. 547.470 513.681.

**EUROCASE** M vende via Monginevro due camere tinello cucinino servizi signorile 30 milioni mutuo tel. 546.748.

**EUROCASE** vende libero centrale ristrutturato due tinello cucinotto 15 milioni mutuo tel. 546.748 545.642 531.003.

vende Italia 61 saloncino due camere cucinotta box auto giardino condominiale stabile recente 40 milioni mutuo tel. 545.642 546.748 556.387.

**EUROCASE** P vende libero corso Francia due cucinino piano alto mutuo fondiario tel. 545.642 556.387.

**EUROCASE** Q vende libero Crocetta signorile saloncino camera 30 milioni più mutuo 545.642 546.748 556.387.

**EUROCASE** R vende libero adiac Re Umberto 2 camere tinello cucinino servizi 20 milioni mutuo tel. 546.748 556.387.

**EUROCASE** D vende libero attico camera tinello cucinino servizi 14 dilazioni. tel. 547.470 513.681 513.748.

vende libero a Foglizzo salone due camere tinello cucinino servizi box auto 28 milioni mutuo tel. 513 681 513.725.

**FASANO** 694.670 Barriera Milano: 2 camere tinello cucinino servizi veranda-terrazzo. Libero. Vende: 31 milioni 500 mila.

5767 vende Grugliasco via Michelangelo 53, camera tinello cucinino bagno 9 milioni 200 mila fondiario.

**GABETTI** 5767 vende via Bardonecchia servizio 3 milioni 400 mila meno mutuo, nessuna mediazione dall'acquirente.

**GABETTI** 5767 vende libero corso Ferrucci, via Groscavallo 16, saloncino tinello bagno box 65 milioni dilazionabili.

**GABETTI** 5767 vende fabbricato rustico ristrutturato in Moncalieri Torino superficie 1400 mq terreno 4500 mq.

**GAIOTTO** vende Grugliasco adiacente corso Francia libero camera tinello cucinino servizi dilazioni. Telefonare 488.972.


**AMBOSESSI CERCANSI**
da addestrare
corso teorico pratico
inserire, presso società richiedenti, quali:
**PERFORATRICI**
**VERIFICATRICI**
**OPERATORI**
**PROGRAMMATORI**
su apparecchiature IBM
**REGISTRATRICI M.D.S.**
**Tel. 548.981**



**fasano**
10126 TORINO VIA ANO 24 tel 011 694180 694670

**Complesso Commerciale - Industriale**

Torino nord-ovest. Comodità tangenziale-autostradale. Nuova costruzione in c.a.: 8000 mq. coperti di cui 1000 per uffici, possibilità sopraelevazione 2 piani per altri 1000 mq. uffici. Caratteristiche: copertura shed metallici, vasca accumulo acqua lt. 150.000, cabina trasformazione bassa tensione con potenza disponibile 2000 kw., dorsali blindo baricentriche al capannone, montacarichi idraulico 5 ton., bilico-pesa, aria compressa, paranco carroponte, allarme antifurto; centrale termica gas metano con 2 caldaie da 550.000 calorie, condizionamento per uffici. Richiesta: un miliardo 500 milioni.

**Capannone industriale**

TROFARELLO. Allacciamento tangenziale. Recente costruzione in c.a. Superficie coperta mq 3000 su terreno cintato di mq 14.500. Ulteriore costruibilità per mq. 3500. Uffici mensa spogliatoi servizi. Altezze: mt. 8,70 all'apice, mt. 5,70 al filocatena, mt. 4,10 alle vie di corsa. 2 carriponte (da 1.5 e 3 ton.) con mensole predisposte per 15 ton. Richiesta: 470.000.000.

**Stabilimento Industriale**

NICHELINO. 5000 mq coperti parzialmente su 2 piani, altezza mt 4-5, pavimenti battuto di portata industriale piano terra kg 1000/mq al 1° piano, riscaldamento mensa spogliatoi. Palazzina signorile su 2 piani (275 mq per piano) uso uffici ed abitazione. 4 box. Richiesta: 600.000.000.

**Locale commerciale**

In MONCALIERI. A pochi metri dal fronte strada, con allacciamento tangenziale. Nuova costruzione in c.a.: mq 2310 (a 2 piani), molto luminoso ampi finestroni laterali, terreno di 3100 mq, altezze mt 5,80 e 3,60. Accessi carrai, riscaldamento, uffici, alloggio custode. Richiesta: 520.000.000 compreso mutuo.

**BASSO FABBRICATO**

Zona AURORA (850 mt. da piazza Castello). Recente costruzione in cemento armato: locale mq. 1360. molto luminoso, pavimenti in battuto di cemento con portata kg. 1000/mq., altezza mt. 4,50 all'apice, ingresso carraio. Attualmente affittato ad autorimessa pubblica. Vende: 270 milioni trattabili.

**Capannone industriale**

Strada Leini-Volpiano: nuova costruzione di 10.000 mq su terreno di 31.000 mq, altezza mt 7, mensole 7,5 ton, pavimenti in battuto cemento, luminosissimo.
PALAZZINA uffici in paramano a 3 piani f.t. ed interrato per mq 2000 totale.
AFFITTA: 11.000.000 mensili (capannone). 3.500.000 (palazzina).

**BASSO FABBRICATO**

Zona MIRAFIORI. Moderna costruzione in c.a. di mq 1100 (100 interrato), altezza mt 4, luminosissimo, 2 ingressi carrai, riscaldamento uffici servizi. Richiesta: 210.000.000.

**VILLANOVA D'ASTI**

LOCALI industriali fronte statale: mq su terreno di mq progetto approvato altri mq palazzina 270 mq. Urbanizzazione. Richiesta:

**CAPANNONE INDUSTRIALE**

PINEROLO fronte statale. Nuova costruzione: mq 4100 su terreno di 15.000, altezza mt 6,20. Cabina elettrica, eventuale palazzina. AFFITTA: 6.000.000 mensili.

**CAPANNONE INDUSTRIALE**

Barriera Milano: mq compreso seminterrato mq 540 collegato montacarichi da 10 q.li. Ramblé carico-scarico, riscaldamento, uffici. AFFITTA: 3.500.000.

**CAPANNONE INDUSTRIALE**

Strada della Cebrosa: mq 1500 su terreno 10.000, altezza mt 7,50. Custode, servizio sorveglianza ed eventuale trasporto . AFFITTA: mensili.

**LOCALE SEMINTERRATO**

AUTOPORTO PESCARITO. Nuova costruzione: mq 1300 circa, altezza 3,50, ingressi carrai, eventuali uffici. Adatto deposito-magazzino. AFFITTA: 1.700.000 mensili.

**FORNITURE UFFICIO**

Cancelleria-Casa Editrice. Pluriennale attività, ampi locali vendita-magazzino, ottimo fatturato. Adatto persone dinamiche. a: 300.000.000 compreso merce.

**MATERIE PLASTICHE**

STAMPAGGIO conto terzi, moderni macchinari con presse fino a gr. 10 addetti in 2 turni. Utile netto annuo: 70.000.000 elevabile. Cede: 240.000.000 trattabili.

**OFFICINA STAMPAGGIO**

lamiera, minuterie. Ventennale attività, clientela grandi industrie, assicurate, elevato giro affari dimostrabile. Assistenza garantita. Cede: 2

**AZIENDA ARTIGIANA**

Lavorazione legno specializzata mobiletti (cucina-bagno), avviatissima. Clientela Piemonte-Liguria-Toscana, ottimo reddito. Facile conduzione. Cede: più merce.

**FABBRICA MATERASSI A MOLLE**

Pluriennale attività, moderna attrezzatura, clientela Piemonte-Liguria. Giro affari annuo: 300.000.000, elevato reddito. Facile conduzione. Cede convenientemente.

**ALIMENTARI SELF-SERVICE**

Rivendita pane. Zona MIRAFIORI, ampio locale, attrezzatura nuova, ottimo incasso incrementabile nucleo familiare. Blocca: con i fondi vivi.

**SALUMERIA - GASTRONOMIA**

Prima cintura Torino. Ampio negozio con spazioso magazzino annesso, moderna attrezzatura, ottimo incasso, alloggio soprastante. Cede: 18.000.000. Dilazioni.

**GERENZA RISTORANTE**

Rinomatissimo grandioso locale di 2ª categoria, alle porte di Torino. Moderna attrezzatura per 220 coperti, 2 alloggi, elevato reddito. Richiesta: 15.000.000.

**CALZATURE**

Prestigiosa posizione commerciale Barriera Milano. Tabelle X-XI-XIII-XIV. Possibilità ampliamento negozio, ottimo reddito fortemente incrementabile. Cede: 12.000.000.


**AFFITTO** vende Siracusa signorile saloncino tinello servizi mutuo dilazioni. Telefonare 488.972.

**LIBERO** Nichelino ingresso tinello cucinino termo-bagno L. 18 milioni mila. Sabatelli Immobili 655.359.

**LIBERO** Santa Rita bellissimo 2 camere tinello cucinotto spazioso vende 34 milioni. Telefonare 582.932.

**LIBERO** grazioso vicino Torin lo cucinino L. 13 milioni 200 mila più cinque mutuo. Telefonare 372.443.

**LIBERO** Mirafiori di salone 2 camere 37 milioni mila più dieci . Telefonare 372.443 - 330.690.

**LIBERO** Porta Nuova 3 camere na servizi milioni 500 mila dilazionando hi 595.376.

**LIBERO** signorile 2 camere tinello cucinino milioni 500 mila più dieci mutuo. Telefonare

**LIBERO** via Bergare 10 milioni contanti più milioni dilazionati camera tinello servizi. Telefonare 537.213 517.280.

**LIBERO** via P. Clotilde spazioso 2 camere tinello cucinino termo bagno ascensore dilazionando vende Galotto. 488.972.

**MONCALIERI**
via Stupinigi 1 in elegante palazzina vendiamo appartamento libero salone 2 camere cucina servizi, box auto giardino privato, mutuo e dilazioni. Edil-Case 548.1

**NICHELINO** vendesi libero all mio camera tinello cucinino servizi volendo . Telefonare 597.290.

**PIED-A-TERRE** libero 1967 adia- corso Potenza piano rialzato ogni confort L. 12 milioni 900 mila. Telefonare 599.782.

**PINO** palazzina panoramica comoda al centro vendonsi alloggi signorili giardino privato mutuo, telefonare 841.852.

**PINO** Torinese libero in palazzina signorile 3 camere servizi terrazzi box 45 milioni. Telefonare 515.318.

vende per realizzo libere mansarde completamente via Ovidio. Telefonare 634.402.

**PRIVATO** vende adiacente corso Francia villetta 8 camere 3 mansarde servizi giardino box 138 milioni. Tel. 710.710.

**PRIVATO** vende via Giolitti Lagrange alloggio di mq 150 parzialmente libero ascensore termo. Telefonare 634.402.

**S. RITA** vendesi alloggio 2 camere cucina affittato. Telefonare ore negozio .

**SOTTOTETTO** da ristrutturare adiacente corso Peschiera vendo privatamente milioni. Tel. 710.710.

**TAIT** vende libero in Regina camera tinello cucinino servizi cantina due arie 1° piano. 11.800.000 dilazioni. tel. 441.765.

**UTIP** 519.894 vende grandioso alloggio panoramico libero subito piazza Galimberti 4 camere cucina servizi. facilitazioni.

**UTIP** 519.894 vende precollina strada Mongreno in palazzina ristrutturatissima nuova salone camera cucina grande mansarda collegata alloggio box terrazzo.

**UTIP** 547.828 519.894 vende grandioso alloggio libero via Goriza salone 3 camere tinello servizi mutuo dilazioni.

**VIA** Garibaldi 15 milioni più sette mutuo di 4 vani e terrazzo. Telefonare 372.443.

**VILLA** in Piossasco bellissima costruzione polistilità 2 alloggi completa servizi comodità vendo a L. 170 milioni compresi milioni di mutuo. Telefonare 535.603.

**VILLA** unifamiliare precollinare costruzione cente elegante mq 800 giardino 2300 mq vendo. Tel. 544.958.

**VILLA** a San Gillio, 12 km Torino in condominio con tennis e club, superficie abitabile mq 250 più giardino privato e box auto, mutuo fondiario e permute. Immobili Italia. Telefonare 585.836 - 505.890.

**VILLA** alloggio in villa ancora pochi prezzi accessibili vicinanze Torino vendo. Telefonare 959.1328.

**VILLA** Buttigl in luglio mq 240 salone 4 camere cucina 3 bagni ampia mansarda box 4 auto giardino. Tel. 547.476.

5.000.000 più milioni dilazionati vendesi 4 grandi camere servizio più cantine, via Asc . Tel. 8 dalle 8-13.

## 20 Domande affitto

**A.A.A. ABBA'** riceve ville uffici e grandi alloggi per stranieri e dirigenti trasferiti. telefonare 441.593 441.674.

**A.A. RIZZA** studio immobiliare ha aperto ambino di compra-vendita un settore per gli affitti garantendovi con esclusiva persone ad alto livello per i vostri immobili. Telefonare 472.858.

**ABBISOGNA** alloggi vuoti o ammobiliati tutte loni massime referenze e serietà. Agenzia Rubiolo. Telefono 779.733.

**FIDUCIARIA** Immobiliare ricerca appartamenti in affitto per dipendenti grande industria, zone interessate Torino, Grugliasco, Orbassano, dimensioni richieste 2-3 camere cucina anche in vecchia costruzione. Fiduciaria Immobiliare via Papacino 2 tel. 556.956.

**REFERENZIATA** affitterebbe alloggio qualsiasi zona anche prima cintura. Telefonare 472.454.

## 21 Offerte affitto

no in villa centrale con giardino affittasi a alloggio signorile. Scrivere Publikompass 316 — 10100 Torino.

**AFFITTASI** a prossimi sposi entrambi occupati camera servizi libero subito. Tel. 351.453 mobilificio.

**AFFITTO** piazza Bengasi alloggetto 2 vani a esclusivo uso pied-a-terre signorili refe- Tel. 550.029.

**AFFITTO** ammobiliata a studente, centrale corrente termo mensili Telefonare 544

**AMMOBILIATO** Bramante na bagno affitto a persona sola referenziata mensili 140 mila. Tel. 544958.

**DI SALVATORE** affitt moderno arredato libero subito. Telefonare 587.635 - 587.183.

**UFFICI** arredati Crocetta segreteria multilingue. Telex, recapito telefonico e postale, parcheggio. Tel. 556.444.

**UFFICIO** centralissimo signorile segreteria e servizi centralizzati adatto professionista o attività affine affitto. Telefonare 535.601.

## 24 Mobili, arredi

**AFFARONE** artigiano svende camera letto opaco tutte spagn 395 mila l propria. Telefonare 878.753 - 882.396.

**ATTENZIONE** recatevi subito in via S. Donato 96 angolo corso Tassoni liquidiamo mobili di lusso e comuni soggiorni L. 400 mila camere L. 750 mobile letto mila comodini 30 mila settimanale 80 mila salotti 250 mila e offerte speciali per tutto il mese di giugno.

**GRANDI** affari in un piccolo negozio mobilificio S. Maurizio via Verdi Torino, vendita promozionale di cucina all'americana con sconto 50% su prezzi inchiodati 1977. Approfittatene.

**IL mese** del salotto!.. Unica grande occasione! Liquidiamo n. 300 salotti in pelle, velluto, finte pelli a prezzi veramente di realizzo! Visitateci. Mobilificio Di Lorenzo Piero, via Capellina n. 6. Torino. telefono 011 489.181.

## 25 Artigiani, ecc.

**DECORAZIONI** perfettissime rapidamente tappezzeria compresa 60 mila lavabile 35 mila infissi 9 mila. Telefonare 355.295.

**DECORIAMO** camera compresa tappezzeria mila, pittura lavabile mila, garanzia/referenze precisione. Telefonare Barretta 612.630.

## 37 Campeggio e sport

**A. ELNAGH** nuova Caravan Center per Torino ai primi 50 clienti verrà offerto un contributo molto importante e inoltre pagamento fino 48 mesi senza anticipo senza cambiali e senza privilegio c.so Trieste radiale Monteglieri. Tel. 6051138 Torino.

**CARAVAN** Center vende nuovo stock di 107 cam mt 400 con doppi vetri frigo e veranda a prezzi di fabbrica pagamento fino a 48 mesi senza anticipo senza cambiali e senza privilegio strada aeroporto. Tel. 2621271.

## Animali e veterinaria

**SHOP** vende cocker boxer bassotti pelo lungo Lasaie schnauzer nani Yorkshire pechinesi shihtzu. Tel. 334.810.

**PAPPAGALLI** splendide gattini i, vendo. Telefonare 613.987.

**TRAPPO** Club 636883 cuccioli da tutto il mondo disponibilità di ogni toeletta accessori ambulatorio veterinario.

## Ville, app., cascine per vacanze, acq.-vend.

A Pietra Ligure Giallombardo vende mentamenti in costruzione vista mare da L. 15 ni più mutuo fondiario o diretto. fonare 011 9658.274; Albenga via Trieste 43/2, telefono 0182 51.779

**A LIRE 8.000.000**
vendo rustico parzialmente da ristrutt. a 32 km Torino. Tel. 879.277 ore 9-12.30 15-19.30.

**AGENZIA** Roma vende rustico a pochi km dal mare con 8 vani e giardino lire 8 milioni. Cerialе, via Aurelia 128. 0182 90.976.

**CASETTA** da restaurare in bella zona precollinare (Agliè Canavese) 10 milioni 200 mila, sufficienti 6 milioni. Telefonare 011 930.158, 8-13.

**COLLINA** pinerolese località Talucco alt. 900 mt a pochi passi dal centro paese, rustico da ristrutt. stalla fienile, 3 vani terreno 1500 mq 7.000.000. Gabetti Pinerolo 0121/22.851 - 77.448.

**GABETTI** Pinerolo 0121/22.851 - 77.448 realizzo contanti con incarico a breve termine per ville appartamenti rustici terreni tenute nel Pinerolese.

**GIAVENO** bella posizione 2 camere ideale vacanze vendo 8 milioni 900 mila. Telefonare 710.809.

**LAURIANO** Po frazione Piazzo villette a schiera nuova costruzione soggiorno 2 camere cucinino bagno taverneta box gi meno 20.000.000 mutuo fondiario. Gabetti 57.67.

residence Latrei privato vende alloggio libero carbera, tinello. Telefonare (011) 682.412.

**PROPOSTA** investimento Airasca centro via Roma costruzione: negozio fronte strada 6 vetrine mq 140 39.000.000 più 11.000.000. Gabetti Pinerolo 0121/22.851 - 77.448.

**SAUZE** d'Oulx milioni 750 mila più bicamere subito bili eggiovia per Sportinia Milora Spa 756.625.

**UTIP** 519.894 vende nel verde di Laigueglia a pochi passi dal mare villa con 3 loggi liberi giardino posti auto anche a singoli lotti facilitazioni.

**VILLA** (Moncenisio) terreno mq salone 3 vani servizi box taverneta 55 milioni. Torinese 541.419.

**VILLA** Piossasco nuovissima panoramica costruzione tutte moderne comodità vendo a L. 120 milioni più 50 milioni mutuo. Tel. 535601.

**VILLETTA** Montoso nuova costruzione riscaldamento centrale box soggiorno pranzo 2 letto bagno terreno mq 1000: 52.000.000. Gabetti Pinerolo 0121/22.851 - 77.448.

## 46 Ville, app., camere per vacanze, affitto

A Ceriale La Ligure affitta appartamenti da 3 a 6 posti letto per i mesi di luglio agosto e settembre. Telefonare 0182 90.237.

## 47 Alberghi, pensioni

di Taggia Residence Riviera nuovissimo e confortevolissimo residence sole, mare tranquillità, bellissimi appartamenti completamente arredati e attrezzati per vacanze. Prenotate vostri soggiorni. Telefonare: Campiglia via S. Bernardino 2 Torino. Tel. (011) 331.756.

**CERIALE** mt. pensione Des Amis (ex Scharkiin) nuova gestione, scelta 8500. giugno. 10.000 luglio. 0182 90.258.

## 49 Informazioni

**INFORMITALIA** informazioni commerciali private, indagini controlli infedeltà. Vittorio Emanuele 107 tel. 511.024 538.682.

## 51 Occasioni

**A. CEDICONF** strepitoso successo La totale di confezioni ed abbigliamento in genere. L'unico nome da ricordare se volete risparmiare Cediconf Confezioni, piazza Bernini 11 Torino.

**CAMERE** soggiorni salotti cucine ecc., primarie ditte svendiamo pr trasferimento. Rivolgersi Diorsa, via Cimabue 7 (Centro Residenziale Europa), bus 58. Telefonare 309.3038.

**CONFEZIONI** sotto costo giacche e pantaloni a 10.900, camiciotti 12.900 impermeabili uomo-donna 29.000 abbigliamento ulteriormente ridotti, via Santa Teresa 24 angolo via San Francesco Assisi, telefonare 512.412.

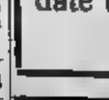

Mazzini FJli Cuzzolin effettuano sconti sino al 30% su tutti gli articoli esposti camere letto salotti cucine soggiorni via Mazzini 52 via Cernaia angolo corso Vinzaglio.

**NUOVI** arrivi carte da parati lavabili da L. 2000 al vernici e smalti a prezzi speciali magazzini Bijou, corso V. Emanuele 28. Tel. 832.617 - 830.743.

**SVENDESI** guardaroba donna taglie 42-44 più lo ski. Telefonare 483.533.

**TENDA** campeggio perfetta vendo miglior offerente, volendo affitto stagione. Telefonare 831.139.

## 52 Varie

**A. ACQUISTA** antichità sale Rinascimento Barocco soprammobili, max valutazioni sgombro locali; tel. alla RS 257.264.

**A. ACQUISTA** antichità bili Rinascimento Barocco soprammobili pago bene sgombro locali. Tel. 472.195 740.584.

**APPASSIONATI** cavallo nell'ambito intelligente programma vi si offre la possibilità di partecipare alla nascita del club. Telefonare 378.810.

rotta? Riparazione immediata rimodernamento qualsiasi tipo di protesi mobile. Telefonare 753.762.

**DIVISETTE** tende verticali e porte pieghevoli originali «Divisette» prodotte e vendute solo in via Bagetti 25 (ang. corso Francia 21). Tel. 761.471. Esigete il marchio «Divisette».


l'AVIS fa appello alla **dona sangue** vostra generosità, date un po' del vostro sangue



VETTURE D'OCCASIONE
autoCentauro

Aspettando l'estate (la primavera, ahimé, non s'è vista)

# Fedeli al Lago Maggiore anche a dispetto di tutto

ANTONIO COSTANTINI

VERBANIA — Pioggia malinconica sui primi turisti estivi [redacted] pioggia anche su operatori turistici, proprietari di bar, ristoranti, alberghi [redacted] campeggi, nonché sugli organizzatori delle manifestazioni che, soprattutto nei fine-settimana, dànno colore e richiamo [redacted] vari centri.

Tuttavia, mentre turisti [redacted] concessionari di camping in testa, tutti confidano in un sollecito ritorno al caldo ed al bello stabile — paventando, altrimenti, conseguenze *negative* — non è che gli albergatori lacustri siano, almeno per il momento, eccessivamente preoccupati.

Ad esserlo sono, semmai, i padroni di bar e di piccoli ristoranti e trattorie, strettamente legati al turismo «veloce», quello del fine-settimana.

Perché è diversa la situazione quanto agli albergatori? Di fatto, le prenotazioni negli «hotels» sul Lago Maggiore arrivano fin da febbraio. Sono anche nuclei familiari alla spicciolata, ma soprattutto grandi compagnie turistiche tedesche, olandesi, inglesi [redacted] svizzere, [redacted] prenotare con mesi [redacted] anticipo i periodi di [redacted] (mediamente da 10 a 20 giorni) per i loro clienti.

Dice Francesco Cairati, presidente dell'Azienda autonoma di soggiorno [redacted] turi-[redacted] di Verbania: *«Io vedo oggi il turismo in dimensioni comprensoriali, e in questo senso mi adopererò affinché propaganda [redacted] promozione non siano limitate a Verbania o alla zona rivierasca. Sono anzi sempre più convinto che al turista vanno offerti, insieme a buona cucina ed a prezzi ragionevoli, manifestazioni di vario genere (musicali, leggere, culturali e ricreative), che si inquadrino anche nell'ambiente locale, di lago [redacted] di montagna che sia. So che esiste un nutrito "pacchetto" di prenotazioni che interessa anche gli alberghi e le pensioni di collina [redacted] di montagna e sono convinto che non saranno certo le follie [redacted] qualche terrorista a scoraggiarle».*

Della stessa opinione [redacted] anche Marco Zacchera, contitolare dell'Hotel Majestic e fresco presidente dell'Associazione albergatori verbanesi. «*Non credo* — afferma — *che gli episodi di terrori-*[redacted] *possano avere qualche effetto sugli arrivi dei turisti d'Oltralpe. Se proprio vogliamo, il terrorismo che si definisce rosso è nato in Germania qualche* [redacted] *fa ed ancora ultimamente ha dimostrato* [redacted] *esservi attivo. L'Olanda ha i suoi moluccheși che sequestrano treni interi; gli inglesi hanno il terrorismo portato in casa loro dagli indipendenti irlandesi; in Francia si spara negli aeroporti e si fanno saltare i Clubs Méditerranée. Forse i meno provati sono gli svizzeri, anche se qualche episodio di violenza debbono conteggiarlo essi pure, soprattutto nel Giura».*

«*Noi* — conclude — *abbiamo già* [redacted] *albergo moltissime presenze e in quanto alle settimane a venire* [redacted] *prenotazioni di comitive straniere soprattutto dovrebbero garantirci il "pieno" fino a* [redacted] *settembre. Né terrorismo né maltempo, insomma, potranno forse influire sul turismo del Verbano, ma non penso in modo determinante».*

Perché la quiete non sia "classista,,

## Divisa Cuneo sull'isola pedonale di viale Angeli

GIANNI DE MATTEIS

CUNEO — *Mancano pochi giorni alla riapertura dell'isola pedonale estiva in viale Angeli — l'anno scorso il blocco del traffico automobilistico era cominciato il 1° luglio — ed il Consiglio comunale come la cittadinanza* [redacted] *dilaniati da un conflitto esasperato fra coloro che la rivogliono* [redacted] *quanti invece la combattono.*

*Nell'opinione pubblica, se si dovesse effettuare un referendum (evenienza assolutamente improbabile), vincerebbero sicuramente i «no»* [redacted] *per ragioni «classiste» soprattutto.*

*Viale Angeli è il più bel corso alberato della città sul quale si affacciano ville e palazzotti tra i più «esclusivi», occupati dalle cosiddette «famiglie bene» appartenenti cioè ad un ceto economico che non* [redacted] *afflitto da problemi finanziari.*

*«Perché — dicono coloro che non fanno parte del ceto privilegiato e risiedono in* [redacted] *dove il traffico assorda* [redacted] *timpani — dobbiamo chiudere al traffico un'arteria di scorrimento soltanto perché i «signori» vogliono d'estate fare il sonnellino senz'essere disturbati?».*

*Il conflitto,* [redacted] *si vede, sconfina anche nel fatto di costume* [redacted] *nell'area sociale. Stupisce perciò la cittadinanza* [redacted] *vedere affiancate ai liberali le sinistre che, stando alla logica, dovrebbero essere sull'opposta sponda. In città l'isola pedonale di viale Angeli, già ribattezzata «della discordia», suscita, con polemiche...*

Domani comincia il processo bis per il rapimento [redacted] Vallarino Gancia

# LA DIFESA DI MARASCHI STUDIA COME CAVARLO DAI SUOI PASTICCI

L'avv. Goglino mentre incoraggia Maraschi

SILVANO COSTANZO

ALESSANDRIA — *«Spero che questa volta mi condannino soltanto per quello che ho fatto. Non ho partecipato alla sparatoria di Arzello d'Acqui. Ero già in carcere, come possono attribuirmi anche quel reato?».*

Massimo Maraschi, [redacted] brigatista che s'è dissociato dai suoi compagni, ora chiede [redacted] processo «normale», anche se non coltiva illusioni. *«Sono già stato condannato a undici anni per due tentate* [redacted] *Devono ancora giudicarmi per costituzione di banda armata. Qualunque possa essere la sentenza che verrà pronunciata in questo processo, sono già, praticamente, condannato all'ergastolo. Chiedo soltanto che, questa volta, non si ripeta il linciaggio».*

Maraschi tornerà domani mattina sul banco degli imputati. Ieri i suoi due legali alessandrini, Dante Pozzi e Agostino Goglino, hanno chiesto, com'era equo, i termini a difesa. La Corte ha concesso un giorno di rinvio. Ventiquattro ore per studiare gli atti [redacted] tentare di togliere dagli impicci (per quanto sia possibile) un ragazzo che sembra alle prese con una vicenda più grande di lui.

Massimo Maraschi, in aula, era spaesato, intimidito. La sua carriera, come «guerrigliero», francamente non ha mai avuto [redacted] Non [redacted] «duro». Ora, [redacted] è probabilmente sopito anche lo stimolo ideologico.

Il rapimento Moro pare aver inferto [redacted] colpo decisivo alla sua «fede» brigatista.

Non è escluso che si senta anche abbandonato. Ha dovuto nominare, proprio all'ultimo momento, due nuovi avvocati di fiducia. I loro predecessori [redacted] infatti *«impegnati in* [redacted] *più importanti».*

Sembra che il primo «brigatista dissenziente» non valga più molta attenzione. In fondo [redacted] è che un «ex». Ma ciò [redacted] alleggerisce certo la sua posizione processuale. E i suoi patroni [redacted] i primi a rendersene conto. La sentenza la fanno i giudici dell'Assise: popolari e togati.

I bottegai [redacted] ritengono danneggiati

## La piazzetta di Stresa non sarà più salotto?

**STRESA — (g.r.) Sta divampando vivace [redacted] polemica tra commercianti e operatori turistici per la bella piazza Cadorna, più [redacted] nemente conosciuta [redacted] la piazza del mercato.**

**Questa singolare area ottagonale nel centro della cittadina, delimitata perimetralmente [redacted] lussuosi negozi [redacted] boutiques che sorgo[redacted] sotto gli spaziosi portici, è [redacted] qualche [redacted] più bella piazza-salotto della provincia nell'alta stagione turistica. Infatti, sfrattati [redacted] posteggi, [redacted] stata invasa dai variopinti tavolini dei cinque bar [redacted] vi si affacciano. E così migliaia di turisti hanno potuto assistere a numerosi [redacted] certi e spettacoli serali gratuiti all'aperto. In questi giorni però i commercianti, forse a [redacted] pessimo [redacted] stagione e [redacted] conseguente crisi, si [redacted] ribellati all'iniziativa.**

VIGEVANO: sarà giudicato per direttissima

## "Fracassone,, aggredisce un brigadiere: manette

VIGEVANO (*g.c.r.*) — Il meccanico Nereo Peruzzi, 27 anni, abitante a Vigevano in via Tagliamento 6, è finito in prigione per oltraggio, resistenza e violenza ai danni [redacted] pubblico ufficiale nella persona del brigadiere della squadra [redacted] polizia giudiziaria dei carabinieri Pancrazio Di Noi, 28 anni.

Essendo in borghese [redacted] sottufficiale s'è qualificato, invitando l'automobilista a scendere. [redacted] Peruzzi poco prima, provenendo [redacted] centro cittadino ad alta velocità aveva sorpassato alcuni ciclomotori davanti al bar Milano provocando le vivaci proteste degli avventori.

[redacted] guidatore, sceso dall'auto aggrediva però il sottufficiale e questi l'immobilizzava, accompagnandolo all'interno del bar in attesa d'una pattuglia del nucleo radiomobile. Mentre il Di Noi [redacted] al telefono veniva nuovamente assalito alle spalle.

*Uno spiraglio nelle nubi della produzione nell'Alessandrino*

# TORNATI AL LAVORO 203 SU 328 DELLA FILATURA DI PONTECURONE

EMMA CAMAGNA

ALESSANDRIA — *Sono tornati al lavoro, essendo stato raggiunto, nei giorni scorsi, il relativo accordo, i dipendenti della «Filatura» di Pontecurone, nel Tortonese, uno stabilimento appartenente al gruppo B.I.R. che* [redacted] *bloccata fino dallo scorso febbraio allorché la mano d'opera era stata posta tutta in cassa integrazione.*

*Così 203 dei 328 lavoratori hanno potuto, e con soddisfazione, riprendere l'attività. Anche gli altri 125, ancora* [redacted] *cassa integrazione speciale, dovrebbero essere, sia pure gradualmente, riassorbiti. In questo senso almeno, dicono i sindacati, s'è pronunciata la direzione dello stabilimento. E' uno spiraglio in una zona della provincia dilaniata da una crisi economica piuttosto vistosa: basti pensare alla «Mossi* [redacted] *Ghisolfi».*

*Ma quello della Mossi e Ghisolfi è soltanto un esempio: altre aziende sono in crisi per cui se si fosse dovuto giungere anche alla liquidazione della «Filatura di Pontecurone» per tutto* [redacted] *Tortonese sarebbe stato un colpo.*

*Se una buona notizia viene da questa fabbrica, il fronte economico provinciale deve segnalare purtroppo lo stato di crisi in cui versa lo stabilimento S.A.F.F.O.* [redacted] *Serravalle Scrivia, un'azienda che produce fertilizzanti. Qui è* [redacted] *corso* [redacted] *vertenza fra i lavoratori e* [redacted] *direzione in merito alla richiesta che il consiglio di fabbrica* [redacted] *a suo tempo avanzato. Alla S.A.F.F.O., dicono i sindacalisti, è drammatico anche il problema dell'ambiente di lavoro. L'azienda* [redacted] *ha affatto ottemperato —* [redacted] *per farlo aveva avuto un anno di tempo — alle disposizioni dell'ufficio del Lavoro di Alessandria in materia d'igiene e sicurezza del lavoro.*

*Una buona notizia viene invece dallo stabilimento SAFIZ* [redacted] *San Giuliano, sobborgo d'Alessandria,* [redacted] *fabbrica fallita esattamente un anno fa* [redacted] *che continua a compiere passi avanti verso la costituzione d'una cooperativa d'ex dipendenti. Se* [redacted] *parla da lungo tempo, in effetti, ma, al momento attuale, la ripresa dell'attività parrebbe a portata* [redacted] *mano.*

*Che la situazione economica della provincia non* [redacted] *del tutto rosea lo hanno detto i sindacalisti delle tre Confederazioni provinciali nel corso d'una riunione indetta proprio per esaminare il problema dei livelli occupazionali.*

«I problemi sono tanti — *hanno affermato* [redacted] *responsabili della federazione Cgil-Cisl-Uil* — ed uno di questi riguarda ad esempio la difficoltà di dare lavoro ai giovani, ricorrendo alle tanto decantate liste speciali».

## E' vietato bagnarsi nel Ticino inquinato

OLEGGIO — (*u.g.*) Con [redacted] ordinanza, il sindaco Gaudenzio Mirando ha proibito la balneazione nelle acque del Ticono e del Ticinello, a 250 metri a monte del ponte sul Ticino.

L'Ufficio di igiene [redacted] profilassi, da esami di campioni delle acque, ha rilevato una presenza di colibatteri superiori alle percentuali di sicurezza.

E' una storia che si ripete ormai da anni: le responsabilità dell'inquinamento del Ticino non investono solo le industrie chimiche, [redacted] anche i Comuni, che scaricano nel fiume le acque putride.

## Cinema Piemonte Liguria

**ALESSANDRIA**
**Alessandrino:** Non commettere atti [redacted] puri.
**Ambra:** Il margine.
**Corso:** I travolti dalla paura.
**Cristallo:** I racconti [redacted] Canterbury.
[redacted] Il pappone infuriato.
[redacted]: O[redacted] pomeriggio maledetto
**ACQUI** [redacted]
**Ariston:** Led Zeppelin.
**CASALE MONFERRATO**
[redacted] Il texano dagli occhi [redacted] ghiaccio.
**Politeama:** Una ragazza [redacted] corpo caldo.
**Vittoria:** Il poliziotto [redacted] brigata [redacted] nale.
**GAVI LIGURE**
**Il Forte:** Je t'aime moi non plus.
**NO**[redacted]
**Cristallo:** chiuso.
**Iris:** Il marito erotico.
**Italia:** Notti porno nel mondo n. [redacted].
[redacted]**o:** Innocenza erotica.
[redacted]**DA**
**Lux:** La notte si tinse di sangue.
[redacted] riposo.
**Torrielli:** riposo.
**SAN SALVATORE MONFERRATO**
**Comunale:** riposo.
**SERRAVALLE SCRIVIA**
**Astor:** La gang dei dobermann colpisce ancora.
**Lara:** La valle dei comanches.
[redacted]
[redacted] bocconcino.
[redacted] chiuso.
**Verdi:** Le folli avventure del rabbino Giacob.
[redacted] **PO**
**Nuovo** [redacted] Super eccitation.
**Teatro:** Il caso Scorpio.
**ASTI**
**Lux:** Le monache.
**Politeama:** Che dottoressa ragazzi.
**Salone:** La terza [redacted].
**Splendor:** Febbre [redacted] sesso.
**CUNEO**
**Corso:** American Graffiti.
**Fiamma:** riposo.
[redacted]**la:** Cuginetta amore mio.
[redacted] Sport super [redacted].
[redacted]
**Corino:** chiuso per ferie.
[redacted] Peccati, jeans...
**VERCELLI**
**Astra:** chiuso per ferie.
**Civico:** riposo.
**Nuovo Italia:** riposo.
**Principe:** Lo sparviero.
**Verdi:** riposo.
**Viotti:** La polizia tace.
**BIELLA**
**Apollo:** Sebastiane.
**Impero:** Lo spaccatutto.
**Marconi:** chiuso.
**Mazzini:** Cia, sezione sterminio
[redacted]**n:** chiuso.
**Sociale:** chiuso.
**BORGOSESIA**
**Teatro Sociale:** Innocenza erotica
[redacted]
**Corso:** Paperino [redacted] C [redacted] Far West.
**NOVARA**
**Astra:** E la notte si tinse di sangue.
**Coccia:** Cattive abitudini.
**Eldorado:** Napoli e i 5 della squadra speciale.
**Excelsior:** Disposte a tutto.
**Faraggiana:** I racconti di Canterbury.
**Vittoria:** I giovani leoni.
[redacted] In tre sul Lucky Lady.
**ARONA**
**Roma:** Diario intimo di un garzone [redacted] macelleria.
**Moderno:** Razza schiava.
**Lux:** Pugni feroci.
**BORGOMANERO**
**Moderno:** Sexy hotel.
**Nuovo:** L'insegnante.
**DOMODOSSOLA**
**Catena:** I 4 del drago nero.
**Corso:** Occhio privato.
**LOMELLINA**
**VIGEVANO**
[redacted] La tigre del [redacted].
**Colli Tibaldi:** ...e tanta [redacted].
**GENOVA**
[redacted] Porca società.
[redacted] Una [redacted] tutta sola.
**Augustus:** Una femmina infedele.
[redacted] Superexcitation.
[redacted] Dove osano le aquile.
**Lido:** Tommy.
**Lux:** [redacted] d'argento.
**Nuovo Palazzo:** Peccati, jeans e...
[redacted] Un'anguilla [redacted] 300 milioni.
**Olimpia:** La febbre del sabato sera.
[redacted] Lady Chatterley junior
[redacted] Il bagnino d'inverno.
**Rivoli:** [redacted].
**Smeraldo:** Candido erotico.
**Universale:** Uno sporco [redacted].
**Verdi:** L'avvocato [redacted] mafia.
[redacted]
[redacted] Amarcord.
**Grifone:** I grossi bestioni.
**Augustus:** riposo.
**SAVONA**
[redacted] Pornopalla.
**Eldorado:** Bilitis.
**Ars:** Brancaleone alle Crociate.
[redacted] La stangata.
**Olimpia:** chiuso per ferie.
**Jolly:** Tom Boy.
**Filmstudio:** Arancia meccanica.
**ALASSIO**
**Colombo:** Don Camillo monsignore.
**Ritz:** Suor Emanuelle.
[redacted]
**Cavour:** La dottoressa sotto il lenzuolo.
**Dante:** Nero veneziano
[redacted] (estivo): Operazione casinò d'oro.
**SANREMO**
**Ariston Teatro:** Quel giorno il mondo tremerà.
[redacted] Colpo [redacted] penitenziario.
**Lux:** Safari express.

# INTERVALLO

**L'americano Robert (1906-1936) fu più prolifici per le riviste popolari suo Paese, negli tra guerre. Le sue storie più celebri quelle appartenenti alla «Saga» eroica», un letterario posto tra la e i poemi epici dei secoli scorsi. Pre- il suo personaggio più noto, Conan il Barbaro, ispirata alle leggende nordiche.**

## Un'avventura di Conan, il barbaro

# LA DEA DELLE NEVI

di **Robert E. Howard**

Il clangore di spada d'ascia si spento; il clamore della carneficina era quietato; il silenzio gravava sulla macchiata di rosso. Il freddo, pallido sole che traeva barbagli abbaglianti dalle distese di ghiaccio e pia- coperte di neve faceva turire riflessi argentei corsetti squarciati e dalle lame spezzate, là dove i morti giacevano così com'erano caduti. La mano senza forza reggeva cora l'elsa spezzata; teste coperte d'elmo, contratte negli spasimi della morte, parevano indicare orrendamente verso l'alto la barba rossiccia o bionda, come per l'ultima volta volessero invocare Ymir, il gigante ghiacci, dio di una stirpe guerriera.

In alle spoglie insanguinate ai corpi rivestiti d'armatura, due figure si fissavano con odio reciproco. In tutta quell'assoluta desolazione, soltanto esse si muovevano Il cielo gelido sovrastava, sconfinata pianura bianca circondava, ai loro piedi giacevano i corpi Avanzarono lentamente, fantasmi giunti per appuntamento tra l'ecatombe di un mondo morto. Nel silenzio carico di tensione, si affrontarono immoti.

Entrambi erano alti, robusti tigri. Avevano perso lo scudo, e l'armatura era intaccata e ammaccata. Sulla corazza, il sangue si era rappre- la spada era macchiata L'elmo, ornato di corna, era segnato da colpi possenti. Uno dei due guerrieri non aveva la barba, i suoi capelli erano neri; i capelli la barba dell'altro erano rossi il sangue sparso sulla neve illuminata dal sole.

*«Uomo* — fece questi. — *Dimmi il tuo nome, in modo che i miei fratelli del Vanaheim possano sapere chi è stato l'ultimo della banda di Wulfhe- a cadere sotto la spada di Heimdul».*

*«Non certo nel Vanaheim* — brontolò il guerriero dai capelli neri, — *ma nel Valhalla potrai raccontare ai tuoi fratelli esserti battuto con Conan il Cimmero!».*

Heimdul ruggì si avventò, e la sua spada luccicò in arco mortale. Quando lama sibilante si abbatté sul suo elmo e frantumò in scintille. Conan vacillò e la sua vista si riempì di lucciole pur barcollando, riuscì ugualmente ad affondare la spada con tutta la forza delle ampie spalle. La punta aguzza trapassò piastre d'ottone, ossa cuore, il guerriero dai capelli rossi morì ai piedi Conan.

Il cimmero rimase in piedi, abbassando lentamente la spada, si sentì assalire da stanchezza. Il riflesso sole sulla feriva occhi un coltello, e il cielo gli sembrava rattrappito, stranamente lontano. Voltò le spalle alla distesa calpestata, dove guerrieri dalla barba bionda giacevano insieme ai loro uccisori dalla capigliatura, uniti nel comune abbraccio della morte. Fece solo pochi passi, e il riflesso della distesa di neve si affievolì all'improvviso. Un'onda di cecità lo avviluppò, ed egli sprofondò nella neve, sostenendosi su un braccio coperto di maglia d'acciaio e cercando di scuotere via dagli occhi quel buio, come un leone che agita la criniera.

★ ★ ★

Una risata argentina si fece d'improvviso strada attraverso quello di incoscienza, la vista di Conan si schiarì lentamente: Egli sollevò lo sguardo: nel paesaggio c'era qualcosa di strano, che non riusciva a ri- o definire... un'insolita stumatura nel colore della e del cielo. Ma subito la sua mente lasciò quel pensiero. Davanti a lui, tremula un alberello nel vento, ferma una ragazza. Ai suoi occhi velati, il corpo di lei pareva d'avorio; ad eccezione di lieve velo di organza, era nuda come il giorno. I suoi piedi esili erano più candidi della neve che calpestavano. Ella rise, fissando dall'alto il guerriero stupito, e la sua risata era più dolce del gorgoglio una fonte argentina, ma conteneva gli accenti velenosi derisione crudele.

*«Chi sei?* — le chiese il cimmero. — *Da dove vieni?».*

*«Che importa?».* La sua voce più musicale di un'arpa corde d'argento, ma aveva una punta affilata di crudeltà.

*«Chiama i tuoi uomini* — le disse allora, afferrando spada. — *Anche forze vengono meno, non sono disposto a farmi prendere vivo. Vedo che appartieni ai Vanir».*

*«Ti ho detto questo?».*

Lo sguardo di Conan si posò nuovamente riccioli scarmigliati della ragazza, che a prima vista gli parsi rossi. Adesso potè vedere che non né rossi né biondi, ma uno splendido miscuglio di entrambi i colori. La fissò affascinato. Quei capelli erano come l'oro degli elfi; il sole li colpiva con un riflesso così abbagliante, che Conan riuscì quasi a sopportarne la vista. E anche gli occhi della ragazza non erano né del tutto azzurri, né del tutto grigi, di colori cangianti, tracce di che non avevano nome. Le labbra, piene e rosse, sorridevano ancora; e dai piedi sottili, fino all'accecante corona dei capelli ondulati, il corpo eburneo della ragazza era perfetto come il sogno di un dio. Il sangue cominciò martellare nelle tempie di Conan.

*«Non posso capire* — le disse infine, — *se tu sia dei Vanaheim, mia nemica, di Asgard e mia amica. Ho viaggiato fino alle terre più remote, ma non ho mai visto una donna simile a te. I tuoi riccioli mi accecano con il loro splendore. Non ho mai visto capelli come i tuoi, fra le più leggiadre figlie degli Aesir. Per Ymir...».*

*«Chi sei, tu, per pronunciare il nome di Ymir?* — ella lo derise. — *Che cosa puoi sapere degli dei e del ghiaccio, tu che sei salito dal Sud per cercare avventura tra un popolo straniero?».*

*«Per gli dèi tenebrosi della mia razza!* — esclamò Conan, rabbioso. — *Non sono un Aesir dai capelli d'oro, ma nessuno è stato più forte me nell'usare la spada! Oggi ho visto cadere sei dozzine di uomini, e soltanto sono sopravvissuto sul campo, quando i predoni di Wulfhere hanno incontrato i lupi di Bragi. Dimmi, ragazza, hai visto un riflesso di maglia d'acciaio sulle piane di neve; o hai visto uomini armati avanzare sul ghiaccio?».*

*«Ho visto la brina scintillare al sole* — rispose — *Ho sentito il vento bisbigliare tra le nevi eterne».*

Con sospiro, Conan scosse capo. *«Niord avrebbe dovuto raggiungerci prima che iniziasse la battaglia. Temo ch'egli e i suoi uomini siano caduti un'imboscata. Wulfhere e i suoi guerrieri giacciono morti... Pensavo che non ci fossero villaggi per molte leghe da qui, poiché la guerra ci ha portato lontano; tu non puoi percorso grande distanza su queste nevi, nuda come Conducimi alla tua tribù, sei Asgard, poiché sono indebolito colpi che ho ricevuto e sono stanco per battaglia».*

*«Il mio villaggio è più lontano di quanto tu possa camminare, Conan di Cimmeria* — rise lei; Spalancando le braccia, ondeggiò davanti a lui: la sua testa dorata si agitava sensualmente, e i suoi occhi scintillanti scomparivano a tratti dietro le lunghe, seriche ciglia. — *Non sono magnifica, uomo?».*

*«Come l'alba che corre nuda sulla neve»* borbottò Conan, e i occhi si quelli di un lupo.

*«Allora, perché non ti alzi non mi segui? Chi è questo forte guerriero che si ritira davanti a me?* — cantò lei, in tono di scherno. — *Stenditi a terra muori nella neve, gli altri pazzi, Conan dai capelli neri! Tu potresti seguirmi dove ti condurrei».*

(continua)

*(Tratto «Conan Cimmeria», di R.E. Howard, per gentile concessione dell'editrice Nord).*

## CANI, GATTI & C.

di **Cosimo Mancini** e **Claudio Peruccio**

# In difesa degli animali

*Il Comune ha preso le difese degli animali sottoposti alla vivisezione. Il primo atto stato quello smettere di fornire cani gatti agli istituti che eseguivano sperimentazioni.* «Il problema della sperimentazione più o meno cruenta su animali — *dice l'assessore all'assistenza, Rosalba Molineri* — costituisce da tempo oggetto di discussioni da parte di chi ne sostiene la validità a fini di ricerca e di studio e di chi, negando tale utilità, sostiene che la sperimentazione in vivo da ritenersi superata, indegna di un popolo civile sostituibile con metodiche alternative».

«Da più parti — *prosegue l'assessore* — è denunciato che molte ricerche animali vivi non hanno alcun presupposto scientifico ma, il più delle volte, si traducono in azioni di violenza immotivata. Vengono ricordati atti operatori senza anestesia, vivisezioni effettuate in condizioni inaccettabili e la di ogni controllo. E' nota inoltre l'esistenza di un mercato che fornisce clandestinamente animali a enti che non danno alcuna garanzia serietà».

*Al termine di discus- alla quale hanno partecipato l'avvocato Cardaci, commissario straordinario dell'Enpa, l'avv. Massobrio, della Lega cane, il prof. Aldo Garlanda, veterinario provinciale, l'ufficiale sanitario del Comune Giuseppe Turletti, il vice medico veterinario capo, dott. Mario Rogna, e il dott. Giuseppe Brosio, dell'ufficio veterinario comunale, è rimasto il dubbio che la ricerca su animali vivi possa avere una giustificazione e, attesa dell'approvazione, in sede parlamentare, di una nuova regolamentazione della materia, stato deciso di sospendere la consegna degli animali. Inoltre è stato costituito un comitato tecnico incaricato di vagliare la reale utilità delle sperimentazioni proposte dai singoli istituti di scientifica. Ovviamente il parere questo comitato vincolante. E' la prima volta che pubblica amministrazione si rivela sensibile a problema affrontato da decenni in tutti i paesi civili.*

# CINEMA A SCUOLA

*Il problema del cinema nella scuola del cinema per la gioventù non è stato affrontato finora con la dovuta serietà e competenza. Nel recente convegno sul dissenso Vittorio Boarini si domandava se mantenere i ragazzi nell'ignoranza del linguaggio e della storia dello spettacolo non costituisse in pratica una simile a quella operata da ottusi burocrati in nome dell'ideologia. In un intervento per il libro Il bambino la macchina da presa Fiorenzo Alfieri affermava che la creatività infantile «in fatto lingua, è ridotta all'uso lingua, cioè suoi contenuti, non è mai stata applicata alla creazione stessa della lingua»: ciò vale maggior ragione per il cinema, dove un'analisi critica sconcerterebbe un'attività specifica cadrebbe nel vuoto.*

*Che cos'ha fatto in proposito a Torino Comune? Il dipartimento degli assessorati all'Istruzione, Cultura Tempo libero inizia, tra alcune contraddizioni e qualche perplessità, discorso di fondo. L'attività più evidente costituita da «Cinema-Giovani», che opera in tre direzioni: 1) Le anteprime della domenica mattina, all'insegna del binomio «Film buoni e prezzi bassi», costituiscono un appuntamento e un orientamento. 2) Settimane delle cinematografie straniere, con tre piccoli festival dedicati novembre maggio Svizzera, Unione sovietica Bulgaria. 3) Il lavoro nei quartieri dove già l'anno scorso si erano tenute proiezioni speciali e cicli organici in 26 sale: quest'anno si è agito d'intesa I Centri d'incontro periferici, i quali convogliavano gli spettatori in sale convenzionate con il municipio (l'Arizona per Vanchiglietta, l'oratorio salesiano per Borgo San Paolo, l'unico cinema alla Falchera) oppure programmavano spettacoli nella sede stessa dei Centri avvalendosi di due proiettori 16 offerti in dotazione dal Comune.*

*L'intervento nelle classi dell'obbligo risponde a svariate esigenze. Nel '75-76 cinema valeva soprattutto qualificare la scuola integrata. Allora alcune sale d'essai si erano messe a disposizione per filoni di vario tipo e per complesso di 12 film, con i bambini trasportati dall'istituto. E' venuta successivamente la richiesta di autodeterminarsi da parte delle scuole stesse, che genere chiedono al Comune l'operatore scelgono il programma in oppure chiedono il trasferimento in pubblica e si scelgono la pellicola noleggiandola con i fondi del consiglio d'istituto.*

*Altri punti interessanti: la partecipazione di 5-6 mila studenti lavoratori a corsi di cinema nell'ambito delle 150 ore, raccolta del materiale audiovisivo prodotto nelle scuole dell'obbligo, contributo un film girato da studenti universitari.*

*Di particolare rilievo il lavoro condotto direttamente nelle elementari Rita — Sinigaglia, Casalegno, Mazzini — da Virginio Pevato e Paolo Quaregna. Nell'anno precedente gli alunni erano giunti produrre personalmente alcuni titoli, presentati e dibattuti una sessione della Mostra di Pesaro e in conferenza alla torinese Libreria dei Comunardi.*

*Nel '78 l'operazione è stata diversa. Si tratta in primo luogo di gettare le basi per un'attività approfondita e, sull'onda dell'entusiasmo, di alfabetizzare cinematograficamente gl'insegnanti stessi e d'impedire che gli allievi dipendano tutto dall'animatore. giunti alla lettura critica di alcuni lungometraggi anche realizzazione alcune fasi di film.*

*Per quanto riguarda il mediometraggio sull'Estate Ragazzi '77 — super con sonoro in presa diretta — la scolaresca non filmato direttamente l'esperienza, condotta da Pevato Quaregna. Tuttavia, liberi di cantare per le strade battute dal sole e andare alla scoperta del centro storico su un vecchio pittoresco tram riservato ai minori, i bambini hanno avuto ampiamente modo di esprimersi.* «Non siamo più condannati a stare in casa senza far niente».

**p. per.**

## QUELLE TRE

*le gemelline di* Homero

## DICK TRACY

*Il "detective" di* Chester Gould

## JEFF HAWKE

*l'agente di* Sydney Jordan

## LE VOSTRE STELLE

a cura di Raffaella Girardo

### TRADUCETEVI DI OGGI

**ARIETE** (21 marzo - 20 aprile)
Il rapporto affettivo con chi ama diventerà più sicuro e potrete già realizzare dei progetti a breve scadenza. Il vostro lavoro vi offre nuove possibilità di rilievo che però occuperanno gran parte del vostro tempo.

**TORO** (21 aprile - 21 maggio)
Favoriti da giornate ricche di incontri di lavoro e di scelte professionali. Non dovete avere esitazioni perché è molto importante lanciarsi in un affare per avere fortuna.

**GEMELLI** (22 maggio-21 giugno)
Attenzione a non farvi intrappolare in un affare poco chiaro che potrà avere in futuro sviluppi piacevoli. Il guadagno non è tutto nella vita. Un incontro durante il raduno professionale vi permetterà di trascorrere un'altra d'amore.

**CANCRO** (22 giugno - 22 luglio)
Non imbarcatevi in un'avventura che a priori sapete destinata a finire. Potrete solo pentirvene e soffrire. Gli impegni professionali sono troppi per poterli portare avanti con ordine e zelo.

**LEONE** (23 luglio - 22 agosto)
Perché distruggersi dal dolore per delle idee o per persone praticamente infondate? Amare significa anche avere fiducia e questo è estremamente necessario ed importante.

**VERGINE** (23 agosto - 22 sett.)
Non innervosite la persona che assillandola di domande e criticandola professionalmente. Dovete essere più comprensivi e meno presuntuosi. Occupatevi invece del vostro lavoro che spesso avrebbe bisogno di maggior organizzazione.

**BILANCIA** (23 sett. - 22 ott.)
Supererete le giornate di paura con la salute di una persona carissima che si sta rimettendo. Non fidatevi di un collega che cerca mille pretesti per prendere il vostro lavoro e poi sottrarvelo definitivamente.

**SCORPIONE** (23 ott. - 22 nov.)
Imponetevi di correggere il vostro carattere impetuoso e geloso, specie se pensate che potete avere la massima fiducia nell'amore e nella felicità di chi amate.

**SAGITTARIO** (23 nov. - 21 dic.)
Sul lavoro i più riservati, ascoltate le chiacchiere degli altri e cercate di evitare di parlare troppo o di esprimere giudizi sugli altri collaboratori. Non inquietatevi per un impegno che la persona cara ha assunto senza interpellare la vostra opinione.

LA TORINESE
Convenienza
Cortesia
Via A. Doria 8 - Tel. 510.938
PROFUMI

**CAPRICORNO** (22 dic. - 20 genn.)
E' inutile piangere sul latte versato. Se anche ora vi siete pentiti per quanto fatto, avreste dovuto controllarvi meglio prima. Comunque la burrasca passerà e potrete ritrovare l'armonia e l'accordo con chi amate.

**ACQUARIO** (21 genn. - 18 febbr.)
Professionalmente le difficoltà insormontabili del passato si possono dichiarare definitivamente superate con grande orgoglio. Attenzione agli amici che frequentate con il partner, qualcuno può mirare alla vostra conquista.

**PESCI** (19 febbraio - 20 marzo)
Molto felice per il rapporto sentimentale, sarete più distesi, ben disposti ad ascoltare chi amate ed i ricordi più dolci torneranno alla mente. Insoddisfazioni professionali, anche se vi aspettavate risultati migliori, per ora accontentatevi.

## DAMA

### Per dilettanti

Il B. muove e vince

1.....: 49-43, 32-37; 43-38, 37-41; 39-34!, 41-46(A); 38-32, 46-40, 45-34, B+. ...(A)... 41-47; 38-33, 47-40; 45-34, B+.

c. b.

## SCACCHI

**Soluzione del problema n. 1716: 1. Ae3.**

N. 1717 (9 + 5)

C. Watney ("Observer", 1930)
Il Bianco matta in 2 mosse

f. p.

## CURVINCROCIO

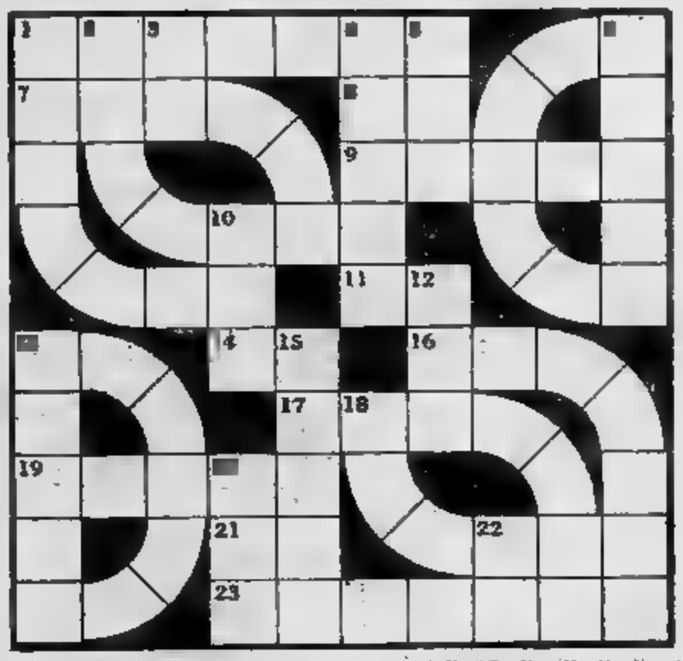

*In questo cruciverba, oltre alle «Orizzontali» e alle «Verticali» si hanno anche parole da collocare nel reticolo delle «Curve».*

**ORIZZONTALI:** 1. Il presidente Usa assassinato a Dallas; 8. Istituto Editoriale; 9. Regione dell'India Nord-Orientale; 11. Accomandita Semplice; 14. La città natale dell'Alfieri (sigla); 19. Molto bui; 21. Monogramma dell'autrice Sirovberg; 23. Percepiscono lo stipendio il ventisette del mese.

**VERTICALI:** 3. Nord-Est; 4. La dea della caccia; 5. Affermazione d'oltre Manica; 6. Li coltiva l'agricoltore; 10. Il nome della Scutari; 12. Signore romanesco; 13. L'Odino della mitologia germanica; 15. Un ballo degli Anni Sessanta; 20. Dignitario etiope.

**CURVE:** 1. Importante porto del Pakistan; 2. La quinta lettera dell'alfabeto greco; 6. I colleghi dei pirati; 7. Tutt'altro che chiuso; 13. Il film con i pistoleri; 15. Parlano da una tribuna; 17. Salsicciotto tedesco; 18. Regione storica dell'Irlanda settentrionale.

SOLUZIONE — Verticali: Kennedy, 7R, Assem, AS, AT, (oct, AS, Curve: Bassin, Espion, ossia, apron, Weimar, avisie). Di-
sic

# Super garanzia Alfa Romeo

## garanzia motore: 100.000 km garanzia verniciatura: 2 anni

La verniciatura di tutte le Alfa Romeo è garantita per due anni. Un completo programma di trattamenti protettivi garantisce alle Alfa Romeo una totale resistenza agli agenti atmosferici. La produzione Alfa Romeo e Alfasud adotta lamiere **zincrometal*** : è la più avanzata soluzione tecnologica per la protezione contro la corrosione. La garanzia sulla verniciatura copre integralmente sia i materiali che la mano d'opera; basta portare l'automobile per un controllo gratuito presso la rete assistenza Alfa Romeo tra il 12° il 14° mese dopo l'acquisto. Tutte Alfa Romeo sono coperte da **supergaranzia**, la formula esclusiva Alfa Romeo che comprende:

- **garanzia integrale un su tutta la vettura**
- **garanzia integrale motore 100.000 km o due anni**
- **garanzia integrale verniciatura due anni**
- **garanzia integrale tre mesi sulle riparazioni**
- **tagliandi di manutenzione solo ogni 20.000 km**

*zincrometal: procedimento brevettato di pre-protezione in acciaieria con due strati di vernice allo zinco.

**Supergaranzia: la formula esclusiva Alfa Romeo**

QUALITÀ

# GLI SPETTACOLI

## Il complesso si è rinnovato

# Angeli per balere

STEFANO PETTINATI

**C'è una certa varietà di nomi: Cugini di campagna e Vicini di casa; Pooh e Beans; Alunni del sole e Ragazzi del sole, ma nel campo del melodico all'italiana nessuno è celeberrimo. Stupisce pensare che, tra tutti, questi complessi sono diventati la fetta più consistente del mercato discografico.**

I Nuovi Angeli come i loro colleghi batteranno quest'estate tutte le coste senza pausa, distribuendosi nelle varie balere, nei dancing e qualche volta in locali importanti. Gli altri mesi fanno la spola tra l'Italia, l'America, l'Australia e il resto dell'Europa. Il successo è una certezza, e non solo tra le comunità italiane, ricordiamoci gli allori di Robertino in Russia.

Come fama, comunque, è indubbio che fossero calati. Chiunque si ricorda gli exploit di qualche anno fa, da *Donna Felicità*, a *Wakadì wakadù* e *Singapore;* poi più nulla per molti mesi. Adesso ritornano con una formazione così rinnovata che un solo *nuovo angelo* appartiene al gruppo originale nato dieci anni fa. E' Paki Canzi, tastierista e prima voce, trentenne, milanese, leader del gruppo.

Gli altri sono: Daniele Torchio, chitarra da non disprezzare con una certa buona tendenza verso la musica elettronica; Roger Riccoboni, bassista e seconda voce, bravo improvvisatore; Valerio Liboni, batterista e paroliere, anche produttore ed eminenza grigia. Sia lui sia Riccoboni vengono dallo scioglimento della Strana Società, il gruppo che si era fatto conoscere quando aveva ripreso un vecchio brano di dixiland di Kinsly e, dopo averlo arrangiato col sintetizzatore, lo ha intitolato Pop Corn.

Divertente è il titolo del loro 45 giri: *«Non piange Ringo Starr»*, una tranquilla constatazione in musica del non successo del '68 (*«Pensare che / giuravo a me / se non ce la farò / ne morirò / Il mondo cambierà / ma siam cambiati noi / e non piange Ringo Star»*). Il retro (*«Nonna Papera»*) è una canzoncina per bambini che a ben sentirla può nascondere altri significati.

Tutto sommato meglio questi *Angeli* dei precedenti e di molti concorrenti; niente voci bianche, pochissimo *«amor, cuor, dolor»*, e qualche accenno ad una vera ricerca musicale. Oltretutto hanno le carte per far molto di più.

## FILM

**SUGGESTIONATA di Alfredo Rizzo, con GabrieleFerzetti, Eleonora Giorgi, Gioia Maria Scola. Drammatico, scope a colori, Italia,1977 (Cinema Torino).**

Una non soave fanciulla rispondente al biblico nome di Rachele, derivato da una voce ebraica che significa pecora, è pecora anche lei, però smarrita. Figlia d'un padre abituato a blaterare nei confronti d'un certo ingegner Lori, che accusa della propria rovina economica, la nominata Rachele, *«suggestionata»*, come precisa il titolo, dai vaniloqui piuttosto sconnessi dell'arrabbiato genitore, si ficca nella testa di poter vendicare i torti da lui subiti. Già smarrita come pecorella, smarrisce successivamente la ragione dal momento che si adopera per togliere di mezzo gli innocenti figli dell'ingegnere suddetto. Così ella fa in modo che uno di essi muoia annegato; poi butta da una rupe l'altro e infine strangola brutalmente con una sciarpa la terzogenita. Dopo di che la giovane triplice assassina va a gettarsi dalla stessa rupe.

Questo soggetto è stato ideato dal regista del film, Alfredo Rizzo, che lo ha poi tradotto in immagini con la mediazione della sceneggiatura di Mario Di Rosa. Il risultato è estremamente modesto. Storie del genere, dove la caricata nequizia d'una creatura che non si direbbe umana tocca i vertici dell'aberrazione, necessitano di un'esperta regia e di interpreti intensi.

Qui la regia non esiste e gli interpreti, di conseguenza, vanno per conto loro. Un quasi irriconoscibile Ferzetti, barbuto e con i capelli tinti, è l'ingegnere; Eleonora Giorgi, la sua donna, cerca, spogliandosi, d'interessare il poco pubblico. Si sveste anche la precoce assassina, impersonata da un'esordiente, Gioia Maria Scola, innegabilmente acerbissima, ma non del tutto priva di potenziali qualità. Se lavorerà ancora, veda se le riesce di farsi dirigere da un regista che sia tale non solo di nome.

**a. vald.**

# Vamp o Pierrot?

**Jeanne Mas compare in scena così, metà Pierrot e metà vamp. Della vamp però non ha molto, è minuta, dolce e un poco triste. Piuttosto ricorda Pierrot. Balla egregiamente, e quel filo di aggressività che forse ha lo tira fuori quando canta. Ha ventun anni ed è nata a Parigi; dice di essere capitata a Roma per caso, e di avere, sempre per caso, preso parte a qualche film. Poi, per un motivo o per l'altro, la sua carriera cinematografica è finita lì, ed è iniziata (da pochissimo) quella di cantante. L'attuale produzione di Jeanne Mas è un po' scarsa, la giovane cantante parigina ha prodotto finora un solo 45 giri. Il lato A è «It's all up to you», discreto brano di disco music, mentre sull'altra facciata c'è «On the moon», la rielaborazione, sempre in chiave di discoteca, del celebre fox-trot della luna tratto dal «Paese dei campanelli». Lo sentiremo quest'estate.**

## Settimana del cinema omosessuale

# Un sabato "diverso,,

**Una settimana del cinema omosessuale non desta più scandalo in Torino (e altrove?). Questa la novità più rilevante al termine dell'anteprima «I bagni del sabato notte» e del vivace dibattito che ne è seguito ieri sera all'Artisti. L'occasione formale è il 6° Congresso nazionale del F.u.o.r.i., la vetrina ideologica è la Settimana internazionale dell'orgoglio omosessuale. I primi tangibili risultati: una gata accoglienza alle non conformiste proposte del regista David Buckley, una forte propensione a confessarsi in pubblico, qualche polemica delle omosessuali donne che anche qui si sentono discriminate dalla componente maschile del movimento.**

*Il film non aggiunge nulla di nuovo sul fenomeno né potrebbe dirlo perché rientra nella logica dello spettacolo commerciale e proprio oggi comincia il suo lancio nella sala di prima visione del Giotello. C'è però nei personaggi di* I bagni del sabato notte *una certa sfrontatezza frammista a un pudore sentimentale che non ne fanno un prodotto da lasciare cadere subito. Se non altro veniamo a sapere che cosa fanno gli altri, i giovani che non si riconoscono ne* La febbre del sabato sera.

*Si ritrovano a quanto pare — sullo sfondo di New York descritta con qualche ingenuità dal regista australiano — in un locale dove possono frequentare vasche calde ed eccitanti, entertainers che uniscono alla bravura l'ambiguità, travestiti che eccellono nel vezzo di rifare le dive da Judy Garland a Carmen Miranda. Il pianista Michael, piovuto nel «salon» con l'eleganza d'un ragazzone del Montana reduce da un rude corso per aviatori, cerca invano di sfuggire alle sue tendenze nascoste evitando l'amicizia del negro Scotti e appiccicandosi all'appiccicosa fidanzata. Una sera di festa li avvicinerà e, rincalzatisi i pantaloni e le maniche, Michael potrà forse pensare a un futuro meno problematico.*

*Il film ricalca i peggiori cliché del conformismo eterosessuale. La fidanzata — che è brutta, capace di ridere nell'intimità e sottomessa quando dovrebbe farsi valere — rappresenta il campionario delle doti che portano alla sconfitta. Perciò la relazione tra il pianista e Scotti diventa una sorte di lieto fine, non per niente rappresentata dalla cinepresa con analogia di riprese tra gli amplessi di mister Robert Aberdeen - miss Ellen Sheppard e di mister Robert Aberdeen - mister Don Scotti.*

*Stasera film di Russell e Mingozzi, domani di Schlesinger e Delannoy.*

**p. per.**

# FUORI CASA

**FILM DI MORETTI** — Oggi alle 18,30 nell'Aula 1 del Politecnico, corso duca degli Abruzzi 24, sarà proiettato «Io sono un autarchico» di Nanni Moretti cui seguirà un incontro-dibattito. Ingresso libero.

**INCONTRI MUSICALI** — Stasera alle 21 al teatro Regio, concerto dei Conservatori di Alessandria e di Torino, con i loro cori, orchestre e solisti. Musiche di Schuberi.

**FESTIVALONE ALL'ERBA** — Stasera alle 19,30, proiezione di «Agente 007 al servizio segreto di sua maestà». Segue il cabaret «Ma che mundial», parata dei liscio e delle giovani promesse. Alle 22,40, nuova proiezione del film.

**CENTRO CULTURALE INDO-ITALIANO** — Domani sera alle 21, in via Paolini 14, S. Piano dell'Istituto di Indologia dell'Università parlerà su «Aspetti religiosi e sociali del Dharma indù».

**CINEMA OMOSESSUALE** — Al cinema Artisti, via Giulia di Barolo 24, saranno proiettati oggi alle 20,30 «L'altra faccia dell'amore» di Ken Russell e alle ore 22,30 «Morire a Roma» di Mingozzi.

## LE BANDIERA IERI AL NUOVO

# Sorelle in playback

Mario Bronchi, Tito Leduc e Neil Hansen, in arte Sorelle Bandiera, sempre più noti e applauditi, si limitano a mimare e ballare; tutta la parte sonora dei loro show, dalla presentazione, scandita a gran voce da Renzo Arbore (*«Il preannunciato spettacolo delle Sorelle Bandiera purtroppo avrà luogo!»*), alle musiche, ai coretti (le voci sono di uno sconosciuto trio di ragazze vere), è registrata su nastro.

Ieri sera al Teatro Nuovo (platea piena per quattro quinti, pubblico molto eterogeneo), lo show è iniziato con un'ora di ritardo, causa la prolungata sosta in pizzeria di due sorelle, è durato cinquanta minuti (pochino) e ha soddisfatto tutti, Sorelle, spettatori e impresario.

Nel breve arco di tempo i tre cambiano centotrentadue costumi e presentano diciassette sketch in cui si alternano come protagonisti. Così Mauro Bronchi resta solo sul palco a cantare l'inno delle tre (*«cosa siamo? siamo stelle, come loro grandi e belle»*), sparisce per tornare nei panni di Marilyn Monroe (in tuta nera aderentissima, coda, boa e copricapo di struzzo bianco); e ricompare in ultimo avvolto in un manto di lamé rosa con lo strascico sospeso da palloncini. Leduc, invece, senza consorelle si esibisce in un grottesco strip, imita Jane Russel e balla uno sgangherato tango (certamente il momento migliore dello spettacolo) assieme a un Rodolfo Valentino impersonato da Neil Hansen. Di quest'ultimo non si può raccontare molto; sta in disparte e si mette in mostra solo per cantare due canzoni, ovviamente in *play-back*.

**s.p.**


**Donate sangue**
**COMUNICATO** AVIS

I prelievi di sangue organizzati dall'AVIS di Torino si effettuano

— tutti i giorni presso il CENTRO TECNICO TRASFUSIONALE - Entrata via Ventimiglia 1 (interno Ospedale S. Anna) - tutti i giorni feriali, dalle 8 alle 12, anche per visite mediche di controllo

— **GIARDINI DI PIAZZA CARLO FELICE (Porta Nuova)** - tutti i giorni feriali (escluso il lunedì) dalle 8 alle 12.

**ALTRI PUNTI DI PRELIEVO A.V.I.S.** (dalle 9 alle 12):

**MARTEDI' 20: P.za Crispi - In provincia: PINASCA - SUSA** (con visite di controllo)

**GIOVEDI' 22: In provincia: ROBASSOMERO** (con visite di controllo)

**VENERDI' 23: P.za Risorgimento - In provincia: PEROSA ARGENTINA** (con visite di controllo)

**SABATO 24: Chiesa: Duomo (p.za S. Giovanni) - In provincia: PIANEZZA** (con visite di controllo)

**DOMENICA 25: Chiese: S. Giovanni Bosco (via P. Sarpi 117) - S. Bernardino (via Di Nanni) - In provincia: NOLE - PEROSA ARGENTINA - PIANEZZA - TRONZANO - S. RAFFAELE C. - FOGLIZZO - OSASCO - CASELLE** (con visite di controllo)

**LUNEDI' 26: In provincia: RACCONIGI** (con visite di controllo)

**MARTEDI' 27: Via Pavese**

**MERCOLEDI' 28: In provincia: FROSSASCO** (con visite di controllo)

**GIOVEDI' 29: In provincia: VILLARPEROSA**

**VENERDI' 30: Largo Cimabue - In provincia: PECETTO** (con visite di controllo)

Presentarsi a digiuno per le donazioni

**Ultima puntata di «Bontà loro»**

# Ma "recitano„ tutti per questo commiato

*Per l'ultima volta ieri sera Maurizio Costanzo ha prima chiuso e poi riaperto la finestra ch'è stata uno degli elementi scenografici di* Bontà loro, *intanto che gli ospiti ultimi della fortunata trasmissione «guadagnavano» l'uscita. A proposito: in risposta a più d'una domanda rivolta ai cronisti da telespettatori curiosi, crediamo di poter precisare senza tema di smentita ch'era quello l'unico «guadagno» degli invitati del lunedì, tutti gentilmente prestatisi nel fare da interlocutori a Costanzo e nemmeno per sogno compensati, come qualcuno credeva, con assegni non trasferibili, reperibili monete antiche, introvabili monetine odierne, magari con tradizionali gettoni d'oro, premio ai vincitori dei quiz.*

*Al rito del commiato (con arrivederci, per il «conduttore») hanno partecipato tre ospiti ben diversificati: un frate in borghese, cioè senza saio: padre David Maria Turoldo; un'attrice che è stata celebre alla ribalta prima di rivista e poi di prosa: Olga Villi; un salumaio romano somigliante un poco al Fabrizi giovane dell'avanspettacolo Anni 30: Felice Sampaolo.*

*Dall'ultimo è cominciata la conversazione a quattro: da questo «norcino» romano che ci auguriamo non sia un fenomeno della categoria, in quanto non ruba sul peso; non avvolge il prosciutto in mezza dozzina di carte; pur essendo laziale non tratta a mozzarelle in faccia gli acquirenti romanisti, se diventa cerimonioso con le belle clienti*

Maurizio Costanzo

*non lo fa per galanti mire.* «Il salumiere più onesto d'Italia», *lo ha definito Costanzo, e il «sor Felice» tale ruolo lo ha diciamo pure, recitato, in modo impeccabile.*

*Per la verità ieri tutti e tre gli ospiti hanno «recitato» un poco, non escluso il degnissimo padre Turoldo che, sia detto senza offesa, è apparso calato alla perfezione nella faconda immagine del frate predicatore che dal pulpito tuona contro i peccatori, ricorda ai credenti che «la fede non si impone ma si propone». Ma le nobili parole dell'illustre religioso avranno toccato tutti quand'egli ha, all'inizio, evocato la «morte gloriosa e cristiana» di Papa Giovanni, alla quale si è contrapposta purtroppo, un mese fa, quella «tragica e brutale» di Aldo Moro.*

*Inevitabilmente, però, la più recitante è apparsa Olga Villi. Ella era con sicurezza «l'attrice - che - rappresenta - la parte - dell'attrice - che - tale - non - è - più - perché - ha - rinunciato - all'arte - per - la - famiglia». Ascoltandola e vedendola sul video l'ancor seducente Olga (al secolo, Villani, nata a Suzzara, classe 1922) faceva venire in mente uno di quei personaggi femminili non privi di civetteria che furono alla ribalta la sua garbata specialità. Pause sapienti nelle modulate risposte, gesti studiati, il volto espressivo e mobilissimo offerto con scaltrezza alle telecamere: la Villi è stata un'esemplare interprete di se stessa, nonché un ornamento pregevole per il congedo di* Bontà loro.

*Nelle parole di circostanza usate per questa 63ª puntata da Costanzo annunciando la pausa estiva, egli non ha pizzicato le corde patetiche; il suo è stato un arrivederci non un malinconico addio. E difatti ci rivedremo a fine ottobre, con un primo lunedì dedicato a un revival della trasmissione, presumibilmente un'antologia di essa con gli interventi in vario modo più ricordabili. A questo* lever de rideau *seguirà il nuovo ciclo autunnale, e forse anche invernale, di «Incontri» realizzati secondo una diversa formula ed etichettati col nuovo titolo «Acquario». Speriamo che, nonostante la denominazione, non siano «Incontri» annacquati e sappiano mostrare l'efficienza d'una diffente struttura e d'una procedura inedita nei colloqui e nelle registrazioni che l'arricchiranno, conservando soprattutto quell'immediatezza propria dei «discorsi in casa», che hanno «guadagnato» a* Bontà loro *tante simpatie.*

**a. vald.**

## I FILM IN PROGRAMMA STASERA

Georgia Moll ne "La bionda di Pechino" alla Tv svizzera

# Spie dalla Cina e killer pacifista

**Rimandato la scorsa settimana in omaggio al «Mundial», fa la sua comparsa sui teleschermi «Piccoli omicidi» di Alan Arkin. E' il decimo film della serie sull'«Altra Hollywood» e conferma l'interesse e la bontà della rassegna. A «Piccoli omicidi» fanno compagnia, sulle reti estere, altre due pellicole, che tuttavia restano a un livello indiscutibilmente inferiore. Specialmente lo pseudo-western «Anche per Django le carogne hanno un prezzo», girato dall'italianissimo Paolo Solvay. Meno peggio lo spionistico «La bionda di Pechino», che vede Mireille Darc, una volta tanto vedova Delon, impegnata a sfuggire agli attentati di torve spie cinesi.**

**ANCHE PER DJANGO LE CAROGNE HANNO UN PREZZO (Montecarlo, ore 21)** — *Regia di Paolo Solvay. Interpreti: Jeff Cameron, John Desmont. Western, 1972. La banda dei fratelli Cortez organizza e mette in atto una grossa rapina a una banca. Dopo il colpo si rifugiano in Messico, contando di mettersi al riparo dalle ricerche della giustizia americana. Ma hanno sbagliato completamente i calcoli. Ben presto, infatti, sono raggiunti da un gruppetto di persone, ognuna delle quali ha motivi suoi per dar la caccia ai banditi: ci sono lo sceriffo Fulton lo strambo mister Pickwick, e i coniugi Pedro e Dolores.*

**PICCOLI OMICIDI (rete due, ore 21,30)** — *Regia di Alan Arkin. Interpreti: Alan Arkin, Elliott Gould, Donald Sutherland, Marcia Rodd, Vincent Gardenia. Satirico, 1971. Alfred abita a New York con la moglie Patsy, appena sposata. La città è sconvolta da sei mesi da un'ondata di omicidi, che hanno fatto in complesso già 350 vittime. Tra i morti figura anche un fratello di Patsy, ma Alfred, che è un convinto pacifista, sostiene che si debba ripudiare la tentazione di farsi giustizia da sé. Il giorno tuttavia in cui verrà uccisa la stessa Patsy, Alfred cambierà radicalmente idea e, imbracciato un fucile, prenderà a sparare sui passanti.*

**LA BIONDA DI PECHINO (Svizzera, ore 21,45)** — *Regia di Nicolas Gessner. Interpreti: Mireille Darc, Georgia Moll, Edward G. Robinson, Pascale Roberts. Spionaggio, 1968. Al centro della vicenda è la giovane Erica Olsen, amica dello scienziato cinese Fang Hokung, considerato uno dei massimi ricercatori nel campo della missilistica. Fidando che la ragazza possa fornire informazioni sull'attività dello scienziato, i servizi segreti delle maggiori potenze si mettono sulle sue tracce. I cinesi tentano di eliminarla drasticamente, i sovietici si limitano a propositi di rapimento. Ma arrivano per primi gli americani.*

## TITOLI DELLE "PRIVATE„

**LA CAVALCATA DELLA RISATA (Europatre 15) di Robert Youngson, con Stan Laurel, Oliver Hardy, Ben Turpin, Jean Harlow. Comico 1958.** Antologia di sequenze comiche degli anni d'oro del cinema americano.

**IMMERSIONE RAPIDA (Tele Kitsch 16,15) di Lew Landers, con Dorothy Malone, Mark Stevens. Guerra 1959.** Amore, valore e onore s'incrociano su un sottomarino americano durante la guerra di Corea.

**NON ROMPETE I CHIAVISTELLI (Videogruppo 17,30) di Peter Graham Scott, con Charlie Drake, George Sanders. Comico 1964.** Espertissimo fabbricante di chiavi e serrature, conteso suo malgrado da due bande rivali di ladri.

**LA LEGGE DELLA VIOLENZA (Europatre 17) di Gianni Crea, con Igli Villani. Western 1969.** Pistolero, incattivito da un'ingiusta prigionia, diventa bandito e poi despota.

**LE OPIMPIADI DEI MARITI (Europatre 20) di giorgio Bianchi, con Ugo Tognazzi, Raimondo Vianello. Comico 1961.** Amici con le mogli al mare assillati da un gruppo di fanatici neonazisti.

**A DOPPIA FACCIA (Giornale Radio Piemonte 20,30) di Riccardo Freda, con Klaus Kinski, Annabella Incontrera. Giallo 1969.** Miliardaria viene uccisa con una bomba; il marito, sospettatissimo, indaga a sua volta.

**UN CONDANNATO A MORTE E' FUGGITO (Videogruppo 20,30) di Robert Bresson, con attori non professionisti. Dramma 1958.** Torturato dalla Gestapo e imprigionato, prepara un minuzioso piano di fuga.

**I TERRORISTI DELLA METROPOLI (Tele Kitsch 22) di Jean Dreville, con Charles Vanel, Jacques Morel. Poliziesco 1958.** Ispettore francese ad Algeri viene rapito dai ribelli e trasportato in Tunisia.

**La redazione non è responsabile di eventuali mutamenti di programma non comunicati tempestivamente.**

## LE TV NAZIONALI

# Turi è triste e se ne va di nuovo all'estero

**Terza puntata, questa sera, dello sceneggiato «Noi lazzaroni» (rete uno, ore 20,40), che il regista Giorgio Pelloni ha tratto dal romanzo omonimo di Saverio Strati. Al termine l'Associazione allevatori ci intratterrà, per «Spazio-libero» (rete uno, ore 21,45) su temi di decisiva importanza. Dopo gli allevatori, chi non s'è ancora addormentato in poltrona riuscirà ad assistere alla prima puntata di un nuovo programma, dall'accattivante titolo di «Weimar: come nasce e come muore una democrazia» (rete uno, ore 22).**

**La rete due, invece, presenta il film del ciclo «L'altra Hollywood - Il cinema degli Anni '70» (rete due, ore 21,30). In precedenza, sarà andato in onda, a «Ring '78» (rete due, ore 20,40) un incontro televisivo con il presidente egiziano Anwar el Sadat, intervistato da Aldo Falivena, Michele Lubrano, Carlo Mazzarella e Mario Pastore.**

**NOI LAZZARONI (rete uno, ore 20,40)** — Turi Sicari, emigrato dalla Calabria in cerca di lavoro, è in Svizzera. Qui trova un'occupazione presumibilmente stabile e persino una moglie indigena, Maria Pia. Ma cominciano presto le difficoltà: il matrimonio presenta più di una incrinatura, e la lontananza dal paese immalinconisce il giovane, tanto che Turi decide di ritornare sui propri passi. In Calabria, tuttavia, molte cose sono nel frattempo cambiate: a casa c'è soltanto più la sorella Margherita, che attende speranzosa il ritorno dei fratelli sparsi per i continenti. Anche gli amici di Turi se ne sono andati: resta ancora Basilio, che aggiorna Turi sulle vicissitudini di Cata, una ragazza dalla quale anni prima Turi aveva avuto un figlio. Cata, si viene a sapere, è lontana ed il bambino è morto. Oppresso dai ricordi e dal vuoto che ritrova nel paese, Turi sceglie di ritornare in Svizzera.

Interpreti principali del teleromanzo sono Nicola Di Pinto (Turi), Leopoldo Trieste (Basilio), Mariella Lo Giudice (Cata), Angela Costantino (Margherita).

**WEIMAR: COME NASCE E COME MUORE UNA DEMOCRAZIA - RIVOLUZIONE E CONTRORIVOLUZIONE (rete uno, ore 22)** — Allestito da Mara Fazio e da Gian Enrico Rusconi, il nuovo programma, di cui questa sera viene trasmessa la prima delle quattro puntate di cui è composto, ripercorre gli anni della così detta Repubblica di Weimar, che nel decennio successivo alla prima guerra mondiale lasciò sperare ai tedeschi di sfociare in una società socialista, e che invece trovò un sanguinoso sbocco nell'avvento del regime nazista.

La prima puntata va dalla costituzione della Repubblica dopo il crollo guglielmino fino all'assassinio di Rathenau. Nelle prossime settimane saranno analizzati il duro periodo dell'inflazione (seconda puntata), la crisi economica del 1929 e la formazione del partito nazista (terza puntata), il cruciale anno 1933 e la presa di potere di Adolf Hitler (quarta puntata).

**TRE NIPOTI E UN MAGGIORDOMO - PROMESSA DI MATRIMONIO (rete uno, ore 19,20)** — A French, il «maggiordomo» protagonista di tutta la serie, si affianca questa volta un collega cinese, Mo Ng. Ma il nuovo arrivato non è solo: sta per raggiungerlo, infatti, anche la fidanzata Ming Lee. L'impeccabile ospitalità di Bill Davis fa sì che la ragazza soggiorni in casa Davis fino alla data del matrimonio. Ming Lee si dimostra, come le orientali del film, molto sottomessa al fidanzato, ma la presenza di Cissy susciterà in lei sentimenti di indipendenza e di lotta contro il maschilismo del promesso sposo.

## TV LOCALI

# Il via ai dilettanti

**Giornale radio Piemonte, 22,30: LA TELECAMERA E' VOSTRA** — *Franco Roberto e Rosanna Rizzo conducono il programma per dilettanti del palcoscenico. I partecipanti alla seconda puntata sono: Mauro Medico, saxofonista diciottenne; Raffaele Scimone, poeta-dicitore; Gianni Barbera, fisarmonicista; Angelo Saluzzo, pianista; Ilario e Nicola, cantante l'uno, chitarrista l'altro; i quattro del complesso «Twistars».*

**Videogruppo, 19,45: FIORI IN PIAZZA** — *Sergio Rogna ha realizzato un servizio sulla manifestazione di piazza Vittorio. Interventi del sindaco Novelli, dell'assessore all'ecologia Marzano, di Aldo Viglione, presidente della giunta regionale, e di Turi Rubino, dell'azienda del turismo di Palermo.*

*Alle 19, Videoaperto. La trasmissione è aperta a tutti. Partecipano Vera Boasso che parlerà di una scuola materna gestita direttamente dai genitori.*

**Telestudio, 16,45: BASEBALL** — *La trasmissione (curata dalla Federazione italiana di baseball) prevede un filmato sull'incontro avvenuto ieri al «diamante» di via Passo Buole tra il William's Lawson e la formazione tedesca del Manheim. Interviste con i dirigenti delle due squadre e con il console tedesco.*

*Ancora sport alle 22,30. Cronaca registrata dell'incontro, svoltosi domenica, tra il Nichelino e l'Orbassano.*

*La Moto, in onda alle 19,50, presenta filmati di gare di cross e velocità, prove su strada, le novità nel campo degli accessori.*

# OGGI ALLA TV

## RETE 1

17,45 **Argomenti. Progetto per una Regione** (seconda puntata)
18,15 **Adamo si lava,** cartone animato
18,20 **Concertino a Castrocaro,** programma musicale
19,05 **Spaziolibero,** i programmi dell'accesso
19,20 **Tre nipoti e un maggiordomo,** telefilm
19,45 **Almanacco del giorno dopo**
20 — **Telegiornale**
20,40 **Noi lazzaroni,** dal romanzo omonimo di Saverio Strati (terza puntata)
21,45 **Spaziolibero,** i programmi dell'accesso
22 — **Weimar: come nasce e come muore una democrazia** (prima puntata) - **Telegiornale**

## RETE 2

17,45 **Infanzia oggi. A che gioco giochiamo?** (terza puntata)
18,15 **Trentaminuti giovani,** settimanale di attualità
18,50 **Dal Parlamento - TG 2 Sportsera**
19,10 **Un cane di nome Brown,** telefilm
19,45 **TG 2 Studio aperto**
20,40 **Ring '78,** incontro con i protagonisti dall'Est all'Ovest
21,30 **Piccoli omicidi**, film di Alan Arkin con Elliot Gould, Marcia Rodd, Donald Sutherland, Vincent Gardenia, Alan Arkin - **TG 2 Stanotte** (nel corso della trasmissione Mundial '78)

## DOMANI TV

**RETEUNO** — Ore 13,30: Telegiornale; 14,45: Una lingua per tutti; 17,45: Argomenti; 18,15: Adamo; 18,20: Turismo per tutti; 18,35: Lone Ranger; 18,50: Cecilia dalle grandi orecchie; 18,55: La pantera rosa; 19,20: TiLe nuove avventure di Vidocq; 19,45: Almanacco del giorno dopo; 20: Telegiornale; 20,40: 21,40: Campionati mondiali di calcio; Telegiornale.

**RETEDUE** — Ore 13: TG 2 Ore tredici; 13,30: Mestieri antichi scuola nuova; 17,45: Laboratorio 4; 18,15: Spaziolibero; 18,40: Campionati mondiali di calcio; 20,30: TG2 Notizie; 20,40: Un'estate a Villon; 22,05 Homo sapiens; 23,05: Orizzonti della scienza e della tecnica; TG 2 Stanotte.

**SVIZZERA** — Ore 18,40: Campionati mondiali di calcio; 20,35: Telegiornale; 20,55: L'agenda culturale; 21,30: Telegiornale; 21,45: Campionati mondiali di calcio; 23,30: Telegiornale; 23,40: Campionati mondiali di calcio.

**CAPODISTRIA** — Ore 17,45: Telesport: Pallanuoto; 18,40: Campionati mondiali di calcio; 21: L'angolino dei ragazzi; 21,15: Telegiornale; 21,25: Telesport; 23,15: Nel cerchio (film).

**MONTECARLO** — Ore 18,50: L'ispettore; 19,25: Parliamo; 19,50: Notiziario; 20: Telefilm; 21: Il pianeta errante (film); 22,35: Tele-scopia; 23,20: Notiziario.

SPACCIO 2000 E.N.D.A.S.
ASSOCIARSI... CONVIENE
*Oggi vi consigliamo...*

| | |
|---|---|
| Zucchero kg 1 | L. 570 |
| Latte Parmalat 1 l. parzialmente scremato | L. 320 |
| Caffè Lavazza oro gr. 250 | L. 1940 |
| Caffè Moka kg 1 | L. 4700 |
| Olio Cuore 1 l. | L. 1590 |
| Carne Simmenthal 1/3 | L. 700 |
| Acqua Pic | L. 58x12 = 700 |

Sconti per spettacoli, attività turistiche e sportive
TORINO - LUNGO STURA LAZIO 97

# TORINO TV PRIVATE

## TELESTUDIO TORINO
**Canale 24**

Ore 14,30: cartoni animati; 15: Volare; 15,30: Studio 3; 16,15: Mercatino; 16,45: Baseball; 17,30: telefilm «Le schiave degli Apaches»; 18,20: Speciale casa; 18,45: Notizie; 19: Due a confronto; 19,50: La moto; 20,30: telefilm «Il figlio di famiglia»; 21,20: Compra in tv; 22,50: telefilm «Due per la forca»; 23,30: Cronaca registrata di un avvenimento sportivo.

## VIDEOGRUPPO
**Canale 52**

Ore 17,30: film «Non rompete i chiavistelli»; 19: Videoaperto: Parlano i telespettatori; 19,30: Videonotizie; 19,45: Documentario; 20,30: film «Un condannato a morte è fuggito», regia di R. Bresson; 22,15: C'era una volta il cinema pornografico; 23,45: Videonotizie 2ª ed.

## TELETORINO INTERNATIONAL
**Canale 61**

Ore 14,30: Speciale casa; 16: Parliamone con Simonetta; 17: Corso aggiornamento medici; 18: Abitare; 19: Lente e pinzette; 19,45: TTI Notizie; 20,15: Speciale T.T.I. notizie; 21: Luci della ribalta; 22: Meglio nudi che mal accompagnati; 23: Film.

## TELE MONTE BIANCO
**Canale 33**

Ore 17,30: «Mondo piccolo» (films, cartoni animati, lungometraggi per ragazzi); 18,30: «Musica con noi» discografica in classifica; 19: Partiti, sindacati, religioni; 19,15: 1ª edizione Tg Torino/Piemonte; 19,35: «Tempo libero», arte, spettacolo, sport, curiosità; 20,35: 2ª edizione speciale Tg dall'Italia e dal mondo; 21: Incontro con i protagonisti; 21,30: film per tutti; 22,45: La donna, la casa, la scuola; 23,15: 3ª edizione Tg, Ultimissime notte; 23,30: Oroscopo.

## TELECOMMERCIALE
**Canale 44**

Ore 17,30: Per voi ragazzi; 19: Flash; 19,30: Conversazioni per una scuola nuova; 20,30: Flash; 21,30: Chi bussa al video; Il tuo sogno nel cassetto; 23: Flash; 23,30: Buona notte.

## GIORNALE RADIO PIEMONTE
**Canale 42**

Ore 14: film «Senza di loro l'inferno è vuoto»; 15,35: telefilm; 16,20: G.R.P. Flash; 16,35: Indovina chi è; 16,40: Baffo blu; 17,35: Clutch Cargo; 18,05: Arredamento; 18,15: documentario dalla X1/38 alla Ritmo; 18,35: Vinovo corre; 19,10: G.R.P. Flash; 19,35: Rubrica filatelica; 20,20: Indovina chi è; 20,30: film «Il medico della mutua»; 22,30: La telecamera è vostra; 23,35: telefilm «Dr. Kildare: Julia Colton»; 0,25: G.R.P. Flash; 0,45: Indovina chi è; 0,55: Buonanotte dal G.R.P.; 1: film, replica; 2,30: Fine trasmissioni.

## TELEKITSCH
**Canale 46**

Ore 15,15: International Tops; 16,15: film «Immersione rapida»; 17,45: Conversazione; 18: Il top music show; 18,30: Parliamo un po' con l'erborista; 19: Telepress; 19,15: Società e sindacato; 20,15: Documentario e comiche; 20,45: Il salotto sportivo; 21,45: Telepress; 22: film «I terroristi della metropoli».

## SVIZZERA

Ore 19,05: Per i più piccoli: Barbapapà al mare, cartoni animati; 19,10: Per i giovani: Ora G; 20,10: Telegiornale; 20,25: Grandi compositori della canzone americana: musiche di Hoagy Carmichael; 20,55: Il Regionale, rassegna di avvenimenti della Svizzera italiana; 21,30: Telegiornale; 21,45: La bionda di Pechino, film di Nicolas Gessner con Mireille Darc, Georgia Moll, Edward G. Robinson, Pascale Roberts; 23,05: Oggi alle Camere federali; 23,10: Ciclismo: Giro della Svizzera; 23,25: Cronache del Gran Consiglio ticinese; 23,40: Telegiornale.

## CAPODISTRIA

Ore 20,30: Confine aperto, settimanale; 21: L'angolino dei ragazzi, cartoni animati; 21,15: Telegiornale; 21,30: Temi di attualità, documentario; 22: Scacco matto, telefilm; 23: Parenzo, documentario; 23,10: Musica popolare.

## MONTECARLO

Ore 17,45: Un peu d'amour, d'amitié et beaucoup de musique; 18,50: L'albatros, telefilm; 19,20: Un peu d'amour, d'amitié et beaucoup de musique; 19,25: Paroliamo, telequiz; 19,50: Notiziario; 20: Telefilm; 21: Anche per Django le carogne hanno un prezzo, film di Paolo Solvay con Jeff Cameron, John Desmont; 22,30: Oroscopo di domani; 22,35; Tutti ne parlano, dibattito; 23,20: Notiziario; 23,30: Montecarlo sera.

# CINEMA CINTURA

**CHIVASSO**
**Cinecittà:** L'idolo di Acapulco.
**Moderno:** Il colpo segreto di Bruce Lee.
**Politeama:** Wermacht, i giorni dell'ira.
**CIRIE'**
**Italia:** Sweet love.
**Nuovo:** Giochi d'amore di un'aristocratica.
**ORBASSANO**
**Moderno:** Carrie.

Sissy Spacek, «Carrie»

**PINEROLO**
**Hollywood:**
**Italia:** La vergine italiana.
**Nuovo:** Andrò come un cavallo pazzo.
**RIVAROLO**
**Cristallo:** Il terribile ispettore.
**SETTIMO**
**Garibaldi:** La cognatina.
**CHIERI**
**Chieresa:** Assassinio a tiro rapido
**Splendor:** Il protettore.

# RADIO OGGI

1

18,35 Spazio libero - I programmi dell'accesso
19,30 Ascolta, si fa sera
19,35 Confronti sulla musica
20,30 Occasioni
21,05 Radiouno Jazz '78
21,35 La musica e la notte
22,— Combinazione suono
23,15 Buonanotte da...

2

13,43 Vamos a golear!
14 — Trasmissioni regionali
15 — Qui Radio 2
17,55 Hot long playing
18,55 Parlando di jazz
19,50 Leggerissimo
20 — La rondine, opera di Puccini
22,45 Facile ascolto

3

14 — Il mio Skriabin
15,30 Un certo discorso...
17 — Feed-back
17,30 Spazio Tre
21 — Disco club
22 — L'arte in questione
22,30 L'estate (musiche)
23 — Franco Mondini - Il jazz
23,40 Il racconto di mezzanotte

# RADIO ALTERNATIVE

**RTA** (Fm 104 Mhz): telefono 516.277.
**Radio Europa 3** (Fm 89,750 Mhz): telefono 724.024.
**Radioflash** (Fm 97,700): telefono 512.092.
**Radio Monte Bianco** (Fm 103,700 Mhz): telefono 512.828.
**Radio Kitsch** (Fm 101 Mhz): telefoni 501.788 - 502.915.
**Radio Torino Uno** (Fm 88,500 Mhz): Strada Funicolare 3, Superga, telefono 898.814.
**Radio Torino Liberty** (Fm 90,900 Mhz): telefono 560.719.
**Radio ABC** (Fm 97 Mhz): telefono 542.131.
**Radio Reporter 93** (Fm 93 Mhz): telefoni 513.651 - 513.757.
**Radio Centro 95** (Fm 94,900 Mhz): telefoni 713.074 -713.075.
**Radio Torino 4** (Fm 102): telefono 619.234.
**Radio Torino Est** (Fm 90 Mhz): telefono 516.573.
**Radio Torino International** (Fm 103,300 Mhz): telefono 537.537.
**Radio Break** (Fm 99,600 Mhz): v. S. Secondo 58, telefono 500.720.
**Radio Torino Centrale** (Fm 94 - 101,4 Mhz): telefono 876.661.
**Radio Proposta** (Fm 88,750): telefono 545.471.
**Radio Sky** (Fm 92,500): telefono 901.4405.
**G.R.P.** (Fm 99,300 Mhz): telefono 556.301/2.
**Radio 88 Eightyeight** (Fm 88 Mhz): telefono 473.0261.
**Radio In** (Fm 105,500): telefono 305.134.
**Radio Torino City** (Fm 88,950 e 94,750).
**Editrice Radio Manila** (Fm 98,600 Mhz): telefono 284.831.
**Onda Radio Italiana** (Fm 97,400 Mhz): telefono 739.9261.
**Radio Monviso** (Fm 94,500 Mhz): telefono 287.716.
**Radio Città Futura** (Fm 96,600 Mhz): telefono 544.383.
**Radio Rivoli** (Fm 100,595 Mhz): telefono 953.2152.
**Radio Gemini One** (Fm 102,730 Mhz): telefono 715.151.
**Radio Express** (Fm 100,200 Mhz): telefono 531.525.
**Radio Gamma** (Fm 89,400 Mhz): telefono 800.9871.
**Tele Radio Nord** (Fm 102,300): Settimo Torinese.
**Radio Universal** (Fm 93,300 Mhz): telefono 800.1617.
**Radio Borgaro** (Fm 91,600 Mhz): via Ciriè 23, Borgaro.
**Radio Radicale** (Fm 99,300): telefono 531.355.
**Radio Ambassador One** (Fm 101,200 Mhz): telefono 901.4264.
**Radio Italia Uno** (Fm 92,600 Mhz): piazza Conti di Rebaudengo 7, telefoni 264.514 - 263.366.
**Radio Piemonte Zero** (Fm 98,650 Mhz): telefono 634.644.
**Radio Chivasso 94** (Fm 94 Mhz): telefono 912.708, Chivasso.
**Radio Tele 2000** (Fm 91,200 Mhz): telefono 897.856.
**Radio Studio Centrale** (Fm 102,250): Moncalieri, telefono 627.1297.

# TEATRI E RITROVI

**CABARET VOLTAIRE** (Giardini Ginzburg Gran Madre): «La Divina Commedia». Ore 21,30. Ingresso soci.
**ERBA:** Estate al Cinema 1978.
**NUOVO:** Saggio del Centro di formazione teatrale.
**PROMOTRICE BELLE ARTI - VALENTINO: Spettacolo Coucou Bazar** (Bal de l'Hourloupe). Tutti i giorni ore 21,30 (escluso il lunedì). Sabato 2 spettacoli: ore 17,30 e 21,30; messa in scena di Gualtiero Rizzi, coreografia di Anna Sagna, musiche dell'autore. Prenotazione e vendita biglietti: Promotrice, tel. 682.545. Tutti i giorni (escluso il lunedì) dalle ore 16 alle 21,30. Sabato dalle ore 10 alle 12 e dalle 16 alle 21,30. Linee urbane 67-69.
**TEATRO REGIO:** ore 21, incontro musicale con i Conservatori di Torino e Alessandria, musiche di F. Schubert.

**AL BAGATELLE** (str. Cavoretto 2/21).
**BELLE ARTI:** 21 Gli Oscar.

CLUB 84: ore 15,45 e 21 I Marmittoni.
**INDIE PIANO BAR** (Verdi 10, 537.340): al piano C. Spinardi e Roberto; ore 23,30 Folk con Dino Lattanzio.
**SHAKER PIANO BAR** (C. Battisti 3, t. 532.492): Thomas e Christine.

**VILLA GAY DISCOTECA**: si balla anche nel giardino sul Po: 21.

RISTORANTE - DANCING
Le Cascine
orch. I MUSICOL
STUPINIGI - Prenotaz. tel. 900.2581

RISTORANTE ALL'ANTICA
C'era una volta
TORINO
CORSO VITTORIO 41
TEL. 655498

DAVICO
questa sera ore 18
Inaugurazione mostra di sculture e gioielli di
Guido Audero
(Galleria Subalpina 30, t. 519.152)

Cont Piolet
PIANO BAR
DOPO CENA ALL'APERTO
St. S. Margherita 150, t. 831.028

# STAMPA SERA

## Dove andiamo stasera

CRITICA
Capolavoro ●●●●●
Ottimo ●●●●
Favorevole ●●●
Discusso ●●
Mediocre ●
PUBBLICO
Eccezionale ○○○○○
Successo ○○○○
Consensi ○○○
Discorde ○○
Scarso ○

stasera andiamo tutti a
SAINT-VINCENT
una serata diversa
CASINO DE LA VALLEE

## cinema prime visioni

**AMBROSIO**
c. Vitt. Eman. 52
Tel. 547.007
**Napoli... i 5 della squadra speciale**, di Mario Bianchi, con Richard Harrison, Lina Polito (Italia - Colori) — 5 giovani al servizio della polizia combattono la criminalità sparando all'impazzata. Viet. 14.
Orario: 14.40: 16,40: 18.30: 20.20: 22.30. ★ Poliziesco
PRIMA VISIONE non recensita
Ingresso L. 2500

**ARCO-INC**
c. Pr. Oddone 31
Tel. 484.621
**Un animale irragionevole**, di P. Knat, con J.C. Brialy, A. Stewart (Fr.-Bras. - Colori) — Storia d'amore di uno scrittore si sdoppia nel suo romanzo ambientato nel Brasile del '700. Ediz. francese con sottotitoli.
Orario: 15: 16.45: 18.30: 20.25: 22.20. ★ Drammatico
Critica ●●●
Pubblico ○○○
Ingresso L. 1500

**ARISTON**
v. Lagrange 21
Tel. 546.147
**Pantera rosa show**, di Blake Edwards (Usa - Colori). La pasticciona pantera dall'insolito colore in una raccolta di tante divertenti e catastrofiche avventure su di lei imperniate. Non vietato.
Orario: 14.40: 16.30: 18.30: 20.30: 22.30. ★ Disegno animato
Critica ●●
Pubblico ○○○○
Ingr. L. 1500-2200

**ARLECCHINO**
c. Sommeiller 22
Tel. 587.190
**Il dormiglione**, di Woody Allen, con Woody Allen, Diane Keaton (Usa - Colori) — Divertente satira dei giorni nostri attraverso il risveglio (nel 2173) di un ex clarinettista ibernato due secoli prima. Non vietato.
Orario: 15.30: 17.25: 19.05: 20.45: 22.25. ★ Commedia
RIEDIZIONE (1973)
Ingresso L. 2000

**ASTOR**
v. Viotti 8
Tel. 519.516
**La febbre del sabato sera**, di John Badham, con John Travolta, K. Lynn Gomey (Usa - Colori) — Primo vero amore e dolori di un affascinante giovanotto di origine italiana con la passione del ballo. Viet. 14.
Orario: 14.40: 17.20: 19.45: 22.20 ★ Commedia
Critica ●●
Pubblico ○○○○○
Ingresso L. 2200

**AUGUSTUS**
p. C.L.N. 248
Tel. 330.714
**Good Bye amore mio!**, di Herbert Ross, con Richard Dreyfuss (Premio Oscar 78), Marsha Mason (Usa - Colori) — Iniziali baruffe prima dell'amore, fra ballerina e attore costretti a coabitare. Non vietato.
Orario: 14.40: 16.40: 18.30: 20.20: 22.30. ★ Commedia
Critica ●●●
Pubblico ○○○○○
Ingresso L. 2000

**CAPITOL**
v. San Dalmazzo 24
Tel. 540.605
Chiuso per ferie fino al 7 luglio.

**CENTRALE d'Essai**
v. Carlo Alberto 27
Tel. 540.110
**Ecce Bombo**, di Nanni Moretti, con Glauco Mauri, Paolo Zaccagnini (Italia - Colori) — L'alienazione giovanile vista ironicamente da un gruppo di amici in una torrida estate romana. Non vietato.
Orario: 16.15: 18.20: 20.30: 22.30. ★ Commedia
Critica ●●
Pubblico ○○○○○
Ingresso L. 2000

**CORSO**
c. Vitt. Eman. 50
Tel. 510.702
**Per un pugno di dollari**, di Sergio Leone, con Clint Eastwood, Gian Maria Volonté (Italia - Colori) — Torna uno dei più celebri western della produzione italiana che ha inaugurato il nuovo filone. Non viet.
Orario: 14.40: 16.30: 18.35: 20.25: 22.30. ★ Western
RIEDIZIONE (1964)
Ingresso L. 2000

**CRISTALLO**
v. Goito 5
Tel. 650.71.00
**Lady Chatterley Junior**, di Alan Roberts, con Harlee Mc Bride, Peter Ratray (Usa - Colori) — Nipote della famosa nobildonna, imita e talvolta supera l'ispiratrice in alcune piccanti avventure erotiche.
Orario: 15.30: 17.10: 19: 20.40: 22.30. Viet. 18. ★ Commedia erotica
Critica ●●
Pubblico ○○○○
Ingresso L. 2000

**DORIA**
v. Gramsci 9
Tel. 542.422
**Una donna tutta sola**, di Paul Mazursky, con Jill Clayburgh (Palma d'Oro a Cannes 78), Alan Bates (Usa - Colori) — Abbandonata dal marito dopo 16 anni si trova a dover rifarsi una vita da sola.
Orario: 14.40: 17.15: 19.45: 22.20. Viet. 14. ★ Commedia drammatica
Critica ●●●
Pubblico ○○○○
Ingresso L. 2200

**GIOIELLO**
v. C. Colombo 31
Tel. 500.760
**I bagni del sabato notte**, di David Buckley, con Robert Aberdeen, Ellen Sheppa, t. D. Scotti (Usa - Colori) — Negro «diverso» converte all'omosessualità il pianista «normale» d'un club newyorkese spregiudicato. Viet. 18.
Orario: 14.30: 16.30: 18.30: 20.30: 22.30. ★ Drammatico
OGGI LA PRIMA
Ingresso L. 2200

**IDEAL**
C. Beccaria 4
Tel. 541.523
**Butch Cassidy** di George Roy Hill, con Paul Newman, Robert Redford Katharine Ross (Usa - Colori) — Imprese di due predoni simpatici che «lavorano» nel West. Non vietato.
Orario: 14.50: 16.40: 18.40: 20.30: 22.30. ★ Western
RIEDIZIONE (1970)
Ingresso L. 2200

**LILLIPUT**
v. XX Sett. 15 bis
Tel. 537.100
**Che la festa cominci...**, di Bertrand Tavernier, con Philippe Noiret, Jean Rochefort (Francia - Colori) — Intrighi di corte e miseria di popolo nella Francia del 1719 con la reggenza di Filippo D'Orléans. Viet. 18.
Orario: 14.30: 16.30: 18.30: 20.30: 22.30. ★ Commedia in costume
Critica ●●●
Pubblico ○○○○
Ingresso L. 2500

**LUX**
Gall. S. Federico
Tel. 541.283
**Due tigri e una carogna**, di Remi Kramer, con Ben Gazzara, Britt Ekland, Paul Winfield (Usa - Colori) — Avventurosa impresa per liberare magnate del petrolio rapito in Estremo Oriente. Non viet.
Orario 14.35: 16.30: 18.30: 20.30: 22.30. ★ Avventuroso
Critica ●●
Pubblico ○○○○
Ingresso L. 2000

**METROPOL**
v. Pr. Tommaso 6
Tel. 650.54.70
**Casa privata per le SS**, di Jordan B. Matiewl, con Gabriele Carrara, Marina Dannia (Usa - Colori) — Casa privata adibita appositamente per i piaceri e i sadismi dei nefasti agenti. Vietato 18.
Orario: 14.30: 16: 17.40: 19.10: 20.40: 22.30. ★ Commedia erotica
OGGI LA PRIMA
Ingresso L. 2000

**NAZIONALE**
v. Pomba 7
Tel. 518.850
Chiuso per ferie fino al 29 giugno.

**OLIMPIA**
v. Arsenale 31
Tel. 532.448
**M.A.S.H.**, di Robert Altman, con D. Sutherland, E. Gould, S. Kellerman (Usa - Colori) — Chirurghi galanti fanno indisciplinatamente il loro dovere nella guerra in Corea. Palma d'oro a Cannes 1970.
Orario: 15: 17.30: 20: 22.30. Viet. 14. ★ Comico
RIEDIZIONE (1970)
Ingresso L. 2500

**REPOSI**
v. XX Settembre 15
Tel. 531.400
**Le colline hanno gli occhi**, di Wes Craven, con S. Lahler, R. Houston (Usa - Colori) — Turisti accampati nel deserto vengono assaliti da esseri misteriosi e mostruosamente deformi. Viet. 14.
Orario: 15.05: 17.05: 18.55: 20.45: 22.30. ★ Horror
Critica ●
Pubblico ○○○○
Ingresso L. 2000

**ROMANO**
Galleria Subalpina
Tel. 510.145
Chiuso per ferie fino al 29 giugno.

**STUDIO RITZ**
v. Acqui 2
Tel. 830.521
**Amarcord**, di Federico Fellini, con Magali Noël, Armando Brancia (Italia-Francia - Colori) — Le vicende di una famiglia romagnola in una tipica evocazione provinciale di 40 anni fa. Non vietato.
Orario: 16.30: 18.30: 20.30: 22.30. ★ Segn. critica. ★ Comm. dramm.
RIEDIZIONE (1973)
Ingresso L. 1500

**TORINO**
v. Buozzi 6
Tel. 530.353
**Suggestionata**, di Alfredo Rizzo, con Eleonora Giorgi, Gabriele Ferzetti (Italia - Colori) — Prime avventure erotiche di una giovane che si lascia guidare e suggestionare dal suo corruttore. Viet. 18.
Orario: 14.30: 16: 17.40: 19.10: 20.50: 22.30. ★ Commedia erotica
Critica ●
Pubblico ○○○
Ingresso L. 2000

**VITTORIA**
v. Roma 336
Tel. 511.789
Chiuso per ferie fino al 7 luglio.

## proseguimenti prime visioni

**ALEXANDRA**
v. Sacchi 18
Tel. 511.293
**La via della prostituzione**, di Joe D'Amato, con Laura Gemser, Gabriele Tinti (Italia - Colori) — Loschi individui cercano in Africa le belle adolescenti da avviare alla prostituzione in America. Viet. 18.
Orario: 14; 15.40; 17.25; 19.10; 20.50; 22.35. ★ Erotico
PRIMA VISIONE non recensita
Ingresso L. 1200

**ASTRA**
v. R. Pilo 6
Tel. 753.597
**Nero veneziano**, di Ugo Liberatore, con Renato Cestié, Rena Niehaus (Italia - Colori) — Misteriosa incarnazione del demonio, rende madre una ragazza che partorirà l'Anticristo. Vietato 18.
Orario: 20.15: 22.30. ★ Drammatico
Critica ●●●
Pubblico ○○○
Ingresso L. 1200

**COLOSSEO**
v. M. Cristina 73
Tel. 651.034
Chiuso per ferie.

**ELISEO**
piazza Sabotino
Tel. 335.9815
**Diamanti sporchi di sangue**, di Fernando Di Leo, con C. Cassinelli, M. Balsam, B. Bouchet (Italia - Colori) — Cruenta lotta fra diversi individui per il possesso di alcuni pregiatissimi diamanti. Viet. 18.
Orario: 20.30: 22.30. ★ Drammatico
Critica ●
Pubblico ○○○
Ingresso L. 1200

**FORTINO**
v. Cigna 47
Tel. 486.560
**Ultimo mondo cannibale**, di Ruggero Deodato, con Massimo Foschi (Italia - Colori). Viaggio attraverso le tribù di cannibali ancora esistenti, le torture e le violenze ancora usuali. Vietato 18.
Orario: 20.30 - 22.30. ★ Documentario
RIEDIZIONE (1977)
Ingresso L. 1000

**LA PERLA**
c. De Gasperi 26
Tel. 584.791
**Tre simpatiche carogne**, di Francis Girod, con G. Depardieu, S. Kristel, M. Piccoli (Francia - Colori) — Peripezie di un furfante, sua moglie e un poliziotto nella Francia del collaborazionismo. Viet. 14.
Orario: 15.05: 16.45: 18.35: 20.30: 22.25. ★ Avventuroso
Critica ●●
Pubblico ○○○○
Ingresso L. 1300

**MAFFEI**
v. Pr. Tommaso 5
Tel. 683.354
**Super Ball**, di Charles Edward, con M. Piemondon, J. Streek, Roxandra (Usa-G.B. - Colori) — Giovane regista cerca di inserirsi nel mondo del cinema, accetta perciò di girare un pornofilm. Viet. 18.
Orario: 14.30: 16.05: 17.40: 19.10: 20.50: 22.30. ★ Commedia
PRIMA VISIONE non recensita
Ingresso L. 2000

**MASSAUA**
p. Massaua 9
Tel. 795.803
**Quel maledetto pugno di uomini**, di S. Fuller e C. S. Dubin, con Charles Bronson, Lee Marvin (Usa - Colori) — Bandito e giudice si fronteggiano in uno scontro-drammatico con epilogo allucinante.
Orario: 20.30: 22.30. Non viet. ★ Western
Critica ●●
Pubblico ○○○○
Ingresso L. 1200

**MASSIMO**
v. Montebello 8
Tel. 876.061
**La stangata**, di George Roy Hill, con Paul Newmann, Robert Redford (Usa - Colori) — Due simpatici e geniali truffatori mettono a segno un colpo perfetto ai danni di un temibile gangster. Non viet.
Orario: 14.45: 17.15: 19.45: 22.20. ★ Avventuroso
RIEDIZIONE (1974)
Ingresso L. 1200

**ORFEO**
p. Carlina
Tel. 518.114
Oggi chiuso.

**PUNTODUE d'Essai**
v. Garibaldi 30
Tel. 545.245
**Agente 007 licenza d'uccidere**, di Terence Young, con Sean Connery, Ursula Andress (G.B. - Colori) — Nei Caraibi James Bond scopre base segreta atomica diretta da cinese megalomane. Non viet.
Orario: 16: 18.30: 20.30: 22.30. ★ Avventuroso
RIEDIZIONE (1962)
Ingresso L. 1200

## seconde e altre visioni a Torino

**ACAPULCO** (via Donizetti 6, p. Nizza, tel. 651.264)
**Vigilato speciale**, Dustin Hoffman. Viet. 14. Or.: 16.05: 18.20: 20.15: 22.30. ★ Drammatico.

**APOLLO** (largo Giachino 91, tel. 215.685)
**Il vangelo della violenza**. Viet. 18. 20.30: 22.30. ★ Drammatico

**CONTINENTAL** (v. Nizza 348, tel. 697.068)
**Agente Callaghan spara a vista**, E. Woodward, E. Porter. ★ Poliziesco

**ERBA** (corso Moncalieri 241, tel. 690.467)
**Agente 007 al servizio segreto di Sua Maestà**, or.: 19.30: 20.50: 22.40. ★ Avventuroso

**FARO** (via Po 30, tel. 832.214)
**Ciao maschio**, di M. Ferreri, G. Depardieu, M. Mastroianni: viet. 18: 15.20: 17.45: 20: 22.20. ★ Drammatico

**FIAMMA** (corso Trapani 57, tel. 372.057)
**Ciao maschio**, di M. Ferreri, G. Depardieu, M. Mastroianni: viet. 18. ★ Drammatico

**HOLLYWOOD** (corso R. Margherita 106, tel. 851.904)
**Le arti marziali di Bruce Lee**, Wang Way. Non viet. ★ Lotta orientale

**PRINCIPE** (via P. d'Acaja 45, tel. 760.951)
**La dottoressa**, Marta Bianchi. Viet. 18. Ap. 16.20; ult. 22.30. ★ Commedia erotica

### ZONA CENTRO

**CABARET VOLTAIRE** (v. Cavour 7)
Dalle 16.30 alle 24. Cinema e pornografia. Nuovo ciclo. Ingresso soci. ★ Erotico

**MILANO** (via Milano 8, tel. 530.255)
**Il caldo, il nudo**. ★ Commedia erotica
**Magia erotica**. ★ Commedia erotica

**MOVIE CLUB** (v. Giusti 8, tel. 544.077)
I generi **Il prestanome**, di Martin Ritt con W. Allen: 20.30: 22.30.

**PO** (v. Po 21, tel. 510.496)
**Le notte dell'alta marea**. Viet. 18. ★ Commedia erotica

**REGINA** (c. R. Margherita 123, tel. 530.885)
**Le salamandre**, col.: viet. 18. ★ Commedia erotica

**VITTORIO VENETO** (p. V. Veneto 5, tel. 871.642)
**5 dita di morte**. ★ Lotta orientale

### CROCETTA - S. RITA - MIRAFIORI

**ADRIANO** (via Sacchi 65, tel. 587.715)
**A piedi nudi nel parco**, R. Redford: J. Fonda. ★ Commedia

**MIRAFIORI** (c. Cosenza 68, tel. 390.867)
**Cielo di piombo Ispettore Callaghan**, C. Eastwood: viet. 14. ★ Poliziesco

**VINZAGLIO** (corso D. Abruzzi 102, tel. 596.125)
**Black Sunday una domenica nera**, Bechim Fehmiu, Robert Shaw, Bruce Dean. 19.45: 22.30. ★ Drammatico

### ZONA S. PAOLO

**AMERICA** (via Fréjus 27, tel. 446.764)
**Chen... e continuò a massacrare a colpi di Kung-Fu**. Viet. 14. ★ Lotta orientale

### ZONA FRANCIA

**BERNINI** (corso Tassoni 3, tel. 773.843)
**Braccio violento della legge N. 1**. ★ Drammatico

**ZETA d'Essai** (via Cibrario 88, tel. 772.907)
**Tutti gli uomini del presidente**, di A. Pakula con R. Redford, D. Hoffman: 20: 22.30. ★ Drammatico

### ZONA S. DONATO

**ROMA - INC.** (via S. Donato 40 bis, tel. 487.765)
I gialli. **Psyco**, di A. Hitchcock ★ Giallo

### MADONNA CAMPAGNA - LUCENTO

**AMBRA** (via Chiesa della Salute 77, tel. 297.197)
**Bestialità**, L. Fani: viet. 18. ★ Commedia erotica

**EDERA** (via Madonna di Campagna 1, tel. 215.613)
**Le calde labbra di Emanuelle**, Sylvia Kristel, J. Dalesandro. Techn. Viet. 18. Ap. 15.30. ★ Commedia erotica

**LUTRARIO** (via Stradella 10, tel. 280.742)
Da giovedì: **Hold Up Istantanea per una rapina**. ★ Drammatico

### ZONA MILANO - REGIO PARCO

**MAJOR** (largo G. Cesare 105, tel. 287.974)
**La moglie di mio padre**, Baker. Viet. 18. (Ingr. 800). ★ Commedia erotica

**SOCIALE** (v. Cournaveur 2, tel. 850.608)
**Delirious**, Collins. Viet. 14. (Ingr. 800). ★ Giallo

### ZONA VANCHIGLIA - BORGO PO

**ARIZONA** (corso Belgio 53, tel. 874.171)
**L'emigrante**, A. Celentano. ★ Commedia

**ERIDANO D'Essai** (corso Casale 106, tel. 832.086)
**Per grazia ricevuta**, di N. Manfredi, con N. Manfredi, M. Melato, D. Boccardo: 20.15: 22.30. ★ Commedia

### ZONA NIZZA - LINGOTTO

**CABIRIA**
Oggi chiuso.

**SPEZIA** (via Nizza 170, tel. 696.3617)
**Fra Tazio da Velletri**. Viet. 18. ★ Commedia erotica

## RIDUZIONI ENAL - AGIS

Cinema: ABC, Adriano, Adua, Alba, Alexandra, Arco, Artisti, Aurora, Colosseo, Eridano, Faro, Fiamma, Giardino, Lutrario, Odeon, Principe, Punto Due, Roma Inc., San Paolo, Sempione, Sociale, Spezia, Zeta, Italia (Moncalieri) - Teatro Erba: «Festivalone», riduzioni Enal alla cassa.

**Jacqueline Bisset e Maximilian Schell, a Roma per interpretare il film di Armenia Balducci "Amo, non amo", sono stati gli ospiti di spicco del "Premio Eur"**